SHANGHAI, THURSDAY OCTOBER 4, 1923.
NO. 18178.

THE SHUN PAO CHINESE DAILY NEWS

PUBLISHED EVERY MORNING AND SUNDAY
ESTABLISHED 1872.

申報

今日本報本埠共五大張閱者注意

中華民國十二年
西曆一千九百二十三年
十月四號星期四
舊曆癸亥八月二十四日
今天五大張售大洋三分
第一萬八千一百七十八號

本館始創自同治十一年即西曆一八七二年
已在中國郵政局特准掛號立券照特別包費寄優待之報紙

本館上海漢口路英租界山東路轉角

本館定報價目 中國境內每月洋一元每三個月洋三元二角每六個月洋六元三角全年洋十二元 日本朝鮮同 歐美各國每月洋二元一角每六個月洋十六元二角全年洋三十二元四角 報費先惠郵票不收

本館廣告刊例 特等 頭等 二等長行 二等短行 三等長行 三等短行

上海內地自來水用戶注意

啓者敝公司新添大號鍋鑪兩只業已裝配齊全惟地底烟通接連機車其水管亦須與各機衡接因是其工作時間不能不停機停水源亦必停頓准定陰歷八月念四夜一句鐘起至五小時居時務請各用戶格外注意特此佈聞

上海內地自來水公司啓 39戊A

商務印書館出版

經營商業者必讀

商業概要卷二 **進貨學** 一冊定價八角

本書與零售學同爲吳東初君所著吳爲美國哥倫比亞大學商科碩士供職商務印書館進貨科有年本其學識經驗著爲此書對於進貨上各種手續及重要問題以及與進貨有關之廣告發行陳列等要項靡不詳細敘述誠商科學生及經營商業者必讀之書也

商業概要卷一第 **零售學** 每冊五角

▲最新出之商業用書▼
▲銀行論 一冊 一元八角
▲股份公司經濟論 一冊 一元
▲外國滙兌原理 一冊 四角五分
▲商標法要義 一冊 二角五分

張桂松姪鑒

啓者楊姓房屋事已有解決地步見報仍由原路回到吾處面商一切至盼 張鏡川啓 CA9062

大霖兒鑒

日前接兄由香港來信因地址未詳不能隨覆刻因要事故託謝老三兄到港先行探訪恐不晤面特此登報請見速來敝處接洽如仍在港請至大東酒樓七號房與謝君或請即日來信務詳細情形寄我至盼 湯叔平啓

板木同業公鑒

邇來生活程度日高而米珠薪桂各物騰貴惟吾甌莊板木沿以舊例出行係一分二厘出艙係□厘計而今非昔勞働工界及舟船駁力等無一不在增漲之中吾業中不得不籌補救之計茲定□月□日爲始出行每兩一分八厘出艙每兩六厘毫乞體諒斯情進行 甌莊板木同業公啓 CA9007

管理上海俄僑通商事務局通告

凡關於俄國國家所有之船隻及船上所有一切物品暨他種產業自公布通告之日始如有出售抵押過戶等各種在本局已訂或未訂之契約均須在中華民國十二年十月四日起在法律上不生效力特此通告 乙A4001

甯紹花業公益會通告

啓者竊吾業餘姚棉花經售內地各紗廠訂明送至火車站交卸後由該轉運公司銀貨交卸之後中途抑有不測照各紗廠指定轉運公司收據爲憑先收八折貨價特此登報通告伏希公鑒 CA5077

英大馬路錦里口 新開張 昌祥皮貨局

八月廿四日先行交易

粗細皮貨一律照例價 切實贈送用品

上海捐雲室籌募浙東溫黃颶災義振通告

浙東溫黃沿海一帶本年八月颶風猛起台屬溫屬遭災元氣未復今年又遭颶災沖刷無遺本室同人心餘力絀一面馳赴災地外惟有再代呼籲伏願諸大善士俯念海隅窮黎衣食無存身將何託慨解義囊... 上海捐雲室啓

幹事長 朱葆三 章一山
經濟 徐雲騰 許柳春
文牘 陳安伯 譚萊生
調查 金蓮三 梅建堂
交際 陳普堂 劉幼亭 徐聘耕 韓伯平 楊伯藩 方庚甫 張新蕃 許鑄芳 CA8997

新記織綢廠啓事

本廠新發明各種電機絲葛毛葛用星羅緞羅... 各色均可染造貨身精良花樣新奇上海總發行所 電話中央... 無不歡迎

大文種植公司啓事

本公司爲改造固有實業普及外洋新種起見特廉價發售各種籽及苗木印有目錄儘可自由函索此啓 地址杭州艮山門站 CA9080

包仁大律師代表文監師路工商聯合會通告

本律師現受工商聯合會聘爲法律顧問如有破壞該會名譽等情本律師當盡保障之責特此佈告 乙A9060

王開疆大律師通告

本律師現受北京鼎豐號聘爲常年法律保護人此後凡關於其一切權利有被人侵害者本律師決不姑寬特此通告 南陽橋裕福里王開疆律師 電話中央三九四四號 甲A5944

徵求鄒公屏翰事績

鄒公屏翰名懷智見義勇爲樂善不倦對於地方公益事業不遺餘力... 諸君子如有鄒公事績之著述請逕寄上海尚文路上海縣教育局局長... 以便彙刊永誌勿忘 乙A9092

清江浦興裕和經理無錫廣勤機器胰皂

本號開設清江浦經理無錫廣勤機器胰皂... 甲A3951

儲蓄辦法之進步

手續簡單 還本迅速 儲洋一次 可得獎卅次

本公司由上海總商會事務所註冊辦理有獎儲蓄手續簡便五年還本第一組會額設三萬號全會十二元半會六元半半會三元每逢雙月開獎一年分爲六期五年共計三十期頭獎三千元另有小獎多號中獎之會證並不收回下期仍有中獎機會所以儲蓄一次可得獎三十次第一期開獎定於陽曆十月三十一號由衛總商會事務所指定在本公司當衆舉行爲日無多有志入會者務請從速遠道儲戶郵購會證立即寄奉(備有詳章函索即寄)

總公司上海九江路十八號 電話中央四六九五 電報掛號五五一五 衛商 遠東貿易公司儲蓄會啓 9011乙A

新到上品煤氣引擎及礦機出售

今有英國名廠新製造最新式煤氣引擎計四十五匹四十五匹馬力各一部計二十匹二十六匹馬力各一部... 燃料價省無與倫比悉用冷氣開車爲電燈碾米廠之需尤稱合宜價復低廉如荷垂詢請駕臨上海百老匯路逸路口一千零九十九號萬祥貿易公司接洽或函示均可 乙A9078

萬國飯店有限公司開幕露佈

大西菜館... 本飯店創設萬國... 精製英法大菜... 十月四號開幕... 乙A9096

大號哈德門

出門時請勿忘帶哈德門香烟

A-931

申江大戲院

八月念五夜起即 星期五連演三天

卓別林逃犯 四大本

上海賽馬

加映 卓別林最新艷夢三大本 羅克最新笑片二大本

夜戲價 頭等七角 優等五角 包廂一元二角 樓廳九角
日戲價 頭等四角 優等三角 包廂一元 樓廳七角
夜戲時刻第一次七點半開演第二次九點一刻起 星期六日加演日戲下午二點半開演

旅滬歐美各國醫生合組醫院

本醫院由德國醫學博士邀請歐美各國醫術最有名望醫學博士二十餘位組織大規模之醫院專治一切內外疑難諸症及牙耳眼鼻各有專門牙科克拉卿可擔任門診一元時間上午八時起下午八時止出診隨請隨到並招收中國男女學生有志者面詢院章 上海漢口路十二號 電話中央二四一 乙A9091

上海跑馬總會謹啓

陽曆十月六號即陰曆八月廿六日下午一點一刻起賽馬中特備西餐茶點入場券每位一元中西來賓概由馬霍路十四號正門出入特此佈告 甲A5965

通易信託公司儲蓄存款諸君均鑒

本公司對於各種儲蓄存款照章由董事長總經理負無限責任現已將本年九月底止各種儲蓄存款賬簿請由徐寄廎先生檢查 又請本埠信用素著之銀行總副經理二人亦均認爲賬目確實運用準備穩妥 除三個月查賬一次登報公告外合行公告 以昭信實 敬乞鑒察 通易信託公司啓 3998戊A

招商局新濟快輪准於本月念四日即禮拜四晚開往福州

本輪賬房啓 3990戊A

招商局新銘快輪准於本月廿四日即禮拜四晚開往烟台天津

本輪賬房林謹啓 甲5920

招商局廣大快輪現設鐵閘印兵荷鎗守衞准念五晚即禮拜五晚開往香港廣東

本輪賬房啓 甲A5933

三北公司甯興快輪廿六日禮拜六開往福州

本輪賬房林傳芳啓 9076乙A

太古行通州輪船准於八月廿六日上午開往威海烟台天津

船泊法租界太古碼頭 通州輪船賬房謹啓 甲A5919

餘姚棉業公會廣告

竊我姚花自民國九年在甯波設立驗水機關嚴密取締後均以潔白乾燥布紥緊打包出售早已馳名中外力圖改良故本年新花品質之佳當爲中外顧客所共鑒惟是由甯波出口之花非止我姚一種恐此中難免有魚目混珠之弊務望中外顧客認明... 特此登報聲明 甲A5900

華洋貿易公司遷移通告

本公司現因添設銀行部原處房屋不敷辦公自即日起遷至四川路青年會北首一百二十五號營業此告 乙A9033

劉成禺敬啓

夏曆八月二十六日新曆十月六日爲家母七十正壽假跑馬廳遠東飯店大廳敬迎 耆望親友屈駕光臨至爲榮寵 劉成禺頓首百拜 乙A8823

財政部通告

爲通告事案查內國公債條例第十四條內開凡已中籤及到期還本之公債票持票人如不將債票依期支取以此項過期債票得自到期之日起限十年以內准其收回逾期作爲無效等語現查六年公債第一次還本中籤債票係民國七年三月一日起開始還本扣至十三年三月一日期滿... 特此通告 乙A9007

紹興七縣旅滬同鄉會第十三屆常年大會

會期十月七日即舊曆八月廿七日下午二時 會所城內穿心街 凡我同鄉會員務祈準時蒞會爲幸 乙A3977

出殯路由

楊信之三太太高太夫人靈柩擇於舊曆八月二十七日下午二時由老垃圾橋本宅發引途經廈門路西藏路福州路河南路直至甯波路山西路北蘇州路北福建路海甯路北河南路... 湖州會館丙舍 此佈告伏維公鑒 楊頤福堂賬房謹啓 乙A9024

小學教師們注意！

初等教育
一卷三期 出版了

〈要目〉
藝術化的初等教育　小學教師的兒童化　對於初等教育上的兩種意見　小學校施行道爾頓制的研究和計劃　怎樣定小學教員俸額的標準　看了北方小學以後　吾校常識科教學內容的一點聲明

花壇的設計　模仿操在小學教育上的價值　美術鑑賞的價值與方法　公民和社會(續)　小學地理參考材料　園藝日曆　籐工教材(續)

每冊二角　全年四冊

商務印書館啓

◆秋季適用的黑帆布橡皮底鞋 每雙祇售九角五分 原價二元

棋盤街商務印書館啓

高語罕先生編
中等學校及高小學校教科適用 (再版)

國文作法
分上下兩編。不是只說死法。注重種種練習。文言取材於古書，語體文取材於近代名人的代表作品。取材時極注重於社會的內容，使青年讀者兼受人格化的陶鑄。

定價八角

五版 短篇小說 胡適譯 (三角)
七版 白話書信 高語罕編 (八角)
三版 中國語法講義 孫俍工編 (三角半)

上海亞東圖書館發行 (30)

漢英 英漢 英文習語 文學 兩大辭典預約◆還有七天了◉
(每部定價八元)
預約每部四元八角
寄費 國內四角 國外加倍
總發行所 新中國印書館 上海北河南路 嶺南中學近 上海愛而近路

上海總商會月報啓事
本會九月份月報因中秋關係，為手民延誤，致稍緩三數日出版，殊深抱歉。現已印刷竣事，即日發售。內容仍分言論、調查、商學、商情、工商界消息、工商新語、會務紀載、傳記、選錄等十餘門，資料豐富，議論精確，凡商業中人皆宜人手一編。定價每冊二角，半年六冊一元，全年二元，外加郵費本埠一分，外埠及日本二分，外國一角。如荷定購，請向本外埠商務書館、中華書局及本會月報營業部接洽可也。

蘇民報出版預告
本報宗旨正大，消息靈通，以獨立的精神發正確的言論，指導政治社會，協助文化實業，尤注重於江蘇本省事業。延聘**紅蕉、宋痴萍、范烟橋諸先生**、**包天笑、畢倚虹**等主任撰述。每日出兩大張，現定於十月十日出版，特約通信。訂閱及惠登告白者無任歡迎。

▲招聘訪員　本報除北京及各省大埠均已聘定外，尚需本省各縣鄉村訪員若干人，如願充任者，速將姓名、籍貫、職業、經驗及每日可擔任若干份，詳細函知本館。

▲招辦代派處　凡願代派者請函商。▲北京代派處　北京城內。▲上海分館　上海北京路。▲蘇州分館。▲常州代派處。▲丹陽代派處。

每份二分　每月六角　每三個月洋一元七角　每半年洋三元二角　全年洋六元　凡定閱本報全年者……

本館址 蘇州　晶報

戊A3999

上海三洋涇橋

元泰呢絨綢緞洋貨 八月二十起大減價
三星期
電話中央二四五八

英大馬路書錦里口

永綸綢緞莊秋季大減價
本莊自開始以來，歷蒙各界惠顧，營業日盛。茲值秋季，特將各種新貨每過減價，綢緞呢絨貨真價實，格外克己，每月於二十四日起大減價，特此奉告，諸希惠顧。

上海老九章皮貨部緊要通告
本號向口外採辦各種粗細皮貨，現已湧到，花色繁多，定價格外克己，務請各界惠顧，曷勝歡迎。
新號 英租界一碼頭　電話○八三五
老號 黃陂正街　電話二八五九
乙A

漢口鴻彰永綢緞呢絨洋貨局擇于八月二十四日正式開幕

愛蘭百利三號代乳粉新貨已到
各處大藥房大商號均有出售，批發零躉價悉照舊案。「育兒寶鑑」請附郵票一分，逕寄上海廣東路四十號愛蘭漢百利公司可也。
乙A8922

松江

廣源祥收兌京兆債券二獎
請讀
八月廿二開獎京兆債券二獎第三萬三千二百號，本號小號門莊分售得中。各號內收兌，如有得獎者，請速到本號兌取。廣源祥 新號 總號 同啓
9100乙A

京兆

大宛農工銀行基本金債券電碼廣佈
頭獎　二獎
三獎
四獎
五獎

慈善救濟會籌募游民工廠基金債券在江灣本工廠發天開籤

本工廠基金還本債券第十五屆廿六日開籤，特將地點日期登報宣佈，屆期仍敬請各界前往參觀。上海民國路二七一號總辦事處啓
乙A9005

徐州

中華國民儲蓄會第三十八期開獎廣佈

裕華銀行附設有獎儲蓄券九月初八日開籤
儲蓄部經理 仁記 啓

銀行公會會員

新華儲蓄銀行廣告
本行於民國三年由財政部特准設立，資本總額一百萬元已收五十萬元，積金七十二萬元，專辦各種儲蓄存欵、放欵、貼現、匯兌等項。總行北京，分行天津、上海。上海分行北京路。
A2658

東方商業銀行上海分行廣告
本銀行在香港政府註冊，資本港銀五百萬元，總行設在「香港德輔道中廿五號」，分行設在「上海」「漢口」「廣州」，專營國內外匯兌、定期活期存欵、儲蓄存欵、各種放欵，買賣金銀，一切銀行業務，利息優厚，匯水便宜，通融辦理，如蒙賜顧，竭誠歡迎。印有詳細章程及各種存欵利率表，函索即寄。
行址 上海北四川路卅六號
電話 經理室 中央四三二八　營業室 中央六四三〇
乙A9003

蘇太東洋行啓事
本行開設上海英租界愛多亞路五十號，專營各牌煤油，實地純良潔淨無烟，久已馳名，茲特聘定**懋超、華經理**二君推銷本行各牌煤油於中國各埠，凡欲經銷者請向敝行謝懋超、華經理二君接洽，竭誠歡迎也。
金球藍球等經銷者特別優待　利益優厚
電話中央七四二八號　謝子俊啓
乙A8988

萬興煤號經理山東同興煤礦公司啓事
啓者山東同興煤礦公司茲因推廣營業起見，特在上海設立分銷處，歸小號總經理。該項烟煤貨質精良，火力充足，尤適各廠鐵路電機之用。如蒙賜顧或預定，貨價格外從廉，請駕臨望平街永慶里本號接洽可也。
乙A8817

菲美洋行緊要啓事
昨日申新兩報本埠新聞欄內載有綢客鄭子君向菲美洋行訂購綢匹一萬一千包，何去晉安等莊票二萬一千八百九十兩，而棧單不交，洋人已遷逃云云，閱之不勝駭異。查敝行從無鄭子君訂購綢匹，亦未收到晉安莊票，係另一菲美洋行，深恐各界誤會，特鄭重聲明，各界注意為幸。菲美洋行總經理德勳氏謹啓
乙A9061

菲美洋行緊要啓事
茲為推廣營業起見，加聘新職員朱復醒君(又名鑑秋)、何滋山君等，不負責任。茲於十月一日起特聘陳君為達為本行華總經理，一切進出口事務均歸陳君接洽。福州路五號菲美洋行總理德勳氏啓　電話中央三百九十五號
乙A9061

菲美洋行華總經理陳為達啓事
本行專營進出口貨業，茲經菲美洋行聘為華總經理，於十月一日接任視事，所有十月一日以前該行一切事務及朱復醒、何滋山等經手事件，概不負責。如蒙各界惠顧，請向福州路五號菲美洋行接洽。**陳為達謹佈**
乙A9061

殷繩戊大律師啓事
啓者本律師現受淮北濟南大源製鹽有限公司之聘為常年法律顧問，嗣後無論何人如有損害大源公司名譽或破壞大源公司營業者，本律師當依法控究，特此通告。
乙A9047

嚴康楙啓事
茲紗布交易所廿六號經紀人增利號交易所證據金元五千兩，早經現金收清，今已向該所取回，特此聲明。
A5913

錦綸綢莊債權團啓事
茲因三馬路兆福里錦綸綢莊經理王仰之倒閉，債權團未收到欵項，王仰之逃避，本團對於該莊所有貨物賬據，如有代售及窩藏者，均屬無效，特此聲明。
乙A5908

方麓裕農公司啓事
本公司全部出售，將股單除還股東外，其餘之欵存儲至年底結束，各股東希即來公司取欵，此告。
戊A3978

包雨恩兒鑒
汝既不辭而別，汝母憂急成病，何忍如此，速回勿自誤。
乙A9006

夢九吾兒知悉
汝於本月十二日下午出外至今未回，家中甚為記念，汝所作之事已早查悉，汝速回，切勿自誤。父字
乙A5895

周載德．啓事
啓者本人在外借貸經手等事，均與他人無涉，特此聲明。
乙A5694

華美煤油公司聲明
啓者本公司向在外洋取名美永，嗣後各營業與本公司無涉，特此聲明。
上海華美煤油公司　電話中央一六二六
乙A0917

律師顧紹鈞代表石叔田遺失股單聲明
據石叔田君聲稱所有遺失股單，業已向該公司掛失，嗣後如有人拾得，作為無效，特此聲明。
A9043

遺失股票
今遺失上海煤業銀行宏記名下股票兩張，計字第十五號、十六號，共計念股，該股票業經遺失，已向該銀行另補新股票外，今特登申新兩報聲明，該舊股票如中外人等拾得者，作為廢紙。孫吳氏仝子光裕白
乙A9041

盜竊莊票聲明止付
敝號等今被人盜竊陰曆八月二十七日期匯安莊第一萬零三百八十一號莊票元三千九百八十兩，又均昌莊第七千四百十五號莊票元三千九百八十一兩，又恆昌莊第七千四百十六號莊票，以上各票向各該莊掛失止付外，請各錢行莊號等切勿收用，特此聲明。
天發成　德發號　同昌厚　瑞生源　公啓
乙A5870

緯成股份有限公司招股廣告
本公司前由股東會議決本年添招股本一百萬元，至夏正八月底以前先儘老股東認繳，但同時如有新股東欲入股者亦得掛號，業經發函通告。現經認數新舊股東踴躍，并有遠道股東來函，因至杭州本公司繳股稍嫌不便，現特委託浙江興業銀行總分各行代為收股，茲將收股處列後，敬祈認繳者台洽。
上海浙江興業銀行　杭州浙江興業銀行　北京浙江興業銀行　天津浙江興業銀行　漢口浙江興業銀行　嘉興本公司裕嘉分廠　奉天浙江興業銀行　哈爾濱浙江興業銀行　上海本公司駐滬賬房
乙A8897

漢口萬國體育會公啓
啓者本會業已呈請湖北省公署核准備案，諸事齊備，興建在即。繳股限期經由籌備董事會議決定於陽歷十月十五號截止。諸君以前所認之股而未繳者，即請如數照繳為荷。再本會股份所存無幾，諸君倘欲購者，請向本會代收股欵處本埠天津路鴻仁里口新華銀行索閱章程，接洽一切，幸勿交臂失之，此佈。
乙A8897

大賚鹽墾公司開會通告
本公司五月間舉行第六屆常會，經股東公議推舉查賬員七人，親臨公司查察現狀及一切賬目，在於兩個月內查明後報告。業經查竣，本公司准擇期於陰曆九月初一日開大會解決。關於公司前途非常重要，與尋常會不同，無論如何務希與股諸君撥冗與會，倘因事不克分身，仍請委托代表到場與議。除通告外，謹布，敬希公鑒。大賚鹽墾公司董事會謹啓
乙A8923

廈門自來水公司全部工程招人投標
啓者本公司創辦廈門自來水，經將全部工程計劃設計投標說明書備齊，凡願承攬該項工程者，請派專門技師到本公司接洽。投標時期以陽歷十月卅一日午後五時截止，此佈。廈門自來水公司謹啓
乙A5846

嘉興姚太僕公專祠及宗祠義莊工竣成立移禮助捐啓
嘉興姚慕蓮君在原籍西門報忠埭獨資建造清故太僕公專祠及宗祠義莊，現已全工告竣，同時成立，擇定夏歷八月二十七日開祭。以時事多艱，雅不欲稍有鋪張，惟事關前清奏案，亦屬重大典禮，凡我同人理宜伸賀，但所送聯幛等物徒耗資財，無裨實用，不如改送現欵，移作善舉，較為有益。擬分福祿壽喜四字，福字八元，祿字六元，壽字四元，喜字二元。凡與姚君親友相關應送禮份者，請各自認定數目，直接送交嘉興西門內報忠埭育嬰堂收下，緣該堂經費虧短甚鉅，前項禮份概作捐欵，既不背姚君儉德之旨，又可成親友造福之功，當為諸君所樂聞也。特此公佈，諸希鑒察。
盧永祥　張載陽　何豐林　陳樂山　徐鼎年　馬鴻烈　杜純　莫錫綸　王賡廷　許沅　宋漢章　方……
姚煜　徐國樑　夏兆麟　陳照春　沈爾昌　汪慶辰　許人俊　陸守經　范毓靈　沈寶昌　李壽慈　朱佩珍
王錫榮　姚曾綬　穆湘瑤　毛子嘯　傅宗耀　陳枝萬　岳廷彬　盛沅　王甲榮　全啟
戊A3962

賞格

本號夥友郁文俊，蘇州人，年廿七歲，中等身材，面白眼大，於本月初被派收取木料欵項，捲欵潛逃，除向公廨控訴通緝外，特登報懸賞，如有知其下落通風報信因而拿獲者，賞洋一百元，特此通告。

達商律師通告
本辦公處仍延聘尤佩生君為法文繙譯，如有委託事件，請逕與接洽可也。
乙A6099

招請汽車跑街
德國著名Daimler Mercedes汽車公司欲請熟悉汽車能推銷上等汽車生意之跑街一位，如能說德語英語者，請將經驗及欲得薪水詳函本報第二百五十四號信箱，合格者約期面洽。
A3982

中國協濟日災義振會敬謝無錫絲繭公會捐助洋二千五百元

中國協濟日災義振會敬謝
朱燮臣君捐助洋一百元，又新昌源五十元，新昌源出貨同事十元，汪吉祥十元，恆隆五元，陳由滄堂五元，李觀記十元，十五元。朱燮臣君經募張爾蕃三十元，慎記十元，永和念元，倪文卿念元，信昌隆念元，新昌源外帳房同事十元，復和念元，恆泰五十元，李筱記十元，公記念元，無名氏四元，以上十元位中善堂經募。又柳潤室君交來吳保之君助洋一百元。
A1003

中南銀行廣告

本銀行資本總額國幣二千萬元已收足五百萬元又備用資本一千五百萬元早請財政部農商部核准註冊並蒙政府特許發行鈔票在案總行設在上海並於天津廈門漢口設有分行專營國內外匯兌活期存款定期存款抵押放款貼現放款跟單押匯買賣有價證券生金銀保管貴重物品以及銀行一切業務至中外各大商埠均有特約代理機關利息匯水佣金格外克己敬祈各界賜顧是幸

總行地址 上海漢口路四號 電話總理室二四 營業室中六三 中八一 中六一

天津分行地址 英租界中街九十八號

漢口分行地址 歆生路後花樓對面三十二號

廈門分行地址 港仔口

電報掛號總分行均(一五二一)(中文)(Chungnan)(英文)

時評

◉知彼不知己 (冷)

余嘗讀孫子而疑之。以爲知彼知己。難能事也。然明智之士。未必不能之。不知彼不知己。平常事也。庸昏之徒。往往如是。不知彼而知己。亦情理中事也。中人之才。不過如此。祇有知彼而不知己一語。則有所不可解者。己且不知。烏能知彼。能知彼矣。則非中人。可知而不知己。則又屬中人以下。此非自相矛盾乎。然而返觀中國近來之事。則實多此類。

即以軍事一端言之。兩方相遇。鬪其謀者。必曰敵之某軍不足恃也。敵之某人與某人不相和也。故其戰必敗。而己之可恃與否。相和與否。則勿問。是誠孫子所謂可勝在敵矣。然而所可異者。敵人之言亦復如此。此即知彼不知己之明證也。

舍軍事而言政局。其情形亦與軍事相同。責人之罪。攻人之短。無不昭昭若揭。然無一肯返省諸己者。試觀歷次在北京政府中上下之人。其談法律說財政。有不自蹈其轍者否。則其他之事。亦可類推矣。是又知彼不知己之一證也。

然則孫子之言。又何疑焉。

國內專電

●北京電 北京於大選形勢緊張下。盛傳兩說。一謂曹吳將同時入京。一謂奉天備戰甚急。保防反對派妨礙大選。檢查甚嚴。(三日下午一鐘)

●北京電 冬(二日)夕甘石橋政團代表。與要人商補救出席人數辦法。某副議長謂。憲法會議。乾燥無味。故一二兩天。仍不到五百二十一人。若選舉會開。必當更熱鬧。不能以憲議人數論。又某某等聯絡員報告聯絡情形。尚有二十名。韞櫝在津。須四號後方能來京。因定四號仍開憲法會議。㊀慰藉制憲派。㊁爲五日選會疏通。㊂試驗選會出席人數。存摺問題。外銀行因記憑摺取欵之例。不能臨時止付。因改支票。由華銀行三家承辦。打磨廠大某銀行爲最多。每張五千。政團有嫌華銀行擔當太軟者。尚待再商。

●北京電 三立齋支票已發。由勸字鹽字有字銀行承辦。蓋潔記戳。

●北京電 江(三日)下午。甘石橋再開會議。商催人出席問題。決仍用一人擔催十名辦法。(三日下午一鐘)

●北京電 國會改選令文曰。第一屆衆議院議員改選令。㊀民國十二年十月爲第一屆衆議員改選年限。㊁第二屆衆議員選舉日期。以教令定之。㊂本令公布日施行。此令由法制局起草。由閣員携與吳景濂磋商。與延長會期之國會組織修正案同布。

●北京電 洛吳對延長衆院會期有疑問。政府託保向洛疏通。看大選分上。准頒教令。但先下改選令。方有根據。并告洛改選爲主。延長爲權。

●北京電 江(三日)參院常會。到一百四十九人。中智通好條約。通過。又決不出席之楊庶戡胡漢民曾繼梧三人除名。(三日下午八鐘)

●北京電 江(三日)衆院常會。到三百八十七人。金佛郎案政府委員說明後。旋開全院委員會審查畢。接開大會。對承認金法郎兩案。完全否決。又修正衆議員選舉法。付審查。又總統捐助學欵分給私立學校案。撤回。

●北京電 江(三日)特別閣議。決准王克敏辭中行總裁。金還繼任。(三日下午八鐘)

●北京電 臨案使團覆稿。今日六國簽字。內容簡單。對田中玉有立即免職、永不敍用字樣。明日再經十國公使簽字。即發送。(三日下午八鐘)

●北京電 臨案駁稿。六大國江(三日)簽字。支(四日)各小國簽。即送外部。辭簡而強。(三日下午八鐘)

●北京電 美休士告施肇基。臨城案負重大責任之魯督不懲辦。美國愛莫能助。又利斯本李世中來電。謂葡政府以臨案撤回一項。尚不履行。列國均憤激。(三日下午一鐘)

●北京電 江(三日)使團聞金法郎案否決。大震。將開關係國會議。(三日下午八鐘)

●北京電 張弧辭呈再上。吳景濂主賀德霖代部。或王克敏繼張。津系有主張英華者。但議員胡祖舜提銅元票案。要張英華負責。(三日下午一鐘)

●北京電 張弧又赴西山。秋節所開四號期票。勸業無力。冬(二日)商定推延到十四支取。財部另擬特種庫券。分一元五元十元三種。以鹽餘爲擔保。由外銀行坐扣。與流通券不同。

●北京電 平市局控案。昨檢廳出傳票三。㊀傳李士炯未到。代表到。㊁傳發行正主任。㊂傳發行副主任。到庭會話即放。另一拘票。拘魏聯珉。魏似避津。部令通緝魏。(三日下午一鐘)

●北京電 匯豐墊付湖廣津浦債二萬零九十鎊。九月上旬鹽餘扣去五萬。鄧元藻請財部轉賬。(三日下午一鐘)

●北京電 曹錕派李彥青熊煥東到財部。核對巡閱及經略任內領欠各欵賬目。財部開支票十二張。每張五萬先付、并定本年十月起、每月還保二十萬、(三日下午一鐘)

●北京電 平市局監督改任黃某、黃自籌二十萬、部籌五十萬收票、

●北京電 二十三師四十五旅、將開榆關以內演習、(三日下午一鐘)

●北京電 江(三日)特別閣議、將決賀德霖財次、支(四日)發表、歌(五日)就職、魚(六日)簽訂道勝借欵百萬合同、

●北京電 湘休戰兩星期、魯部代表抵洛、洛請魯部助趙、則北軍自可不入湖南、(三日下午一鐘)

●北京電 滇唐派籌餉局坐辦李某、外交司長徐某來京、駐西安飯店、冬(二日)夕宴雲貴議員、觀察形勢、再定副座運動、(三日下午六鐘)

●北京電 大選會新聞記者旁聽、須相片年籍、(三日下午一鐘)

●北京電 橫濱領事長福、柩到京、

●北京電 大選派確定五日開選會、通知已印齊、現由各省駐京代表分任疏通之責、(三日上午十二鐘)

●北京電 張弧籌到之現欵三十萬、被某省長移用、軍警與各機關四日期票、恐難兌現、並有張將再提辭呈說、

●北京電 沈鴻昭運動僑務局總裁、其目光在僑業銀行、(三日上午十二鐘)

●北京電 四日再開憲法會議、大選派決定多延長時間、並每省派十餘人尋覓議員、催請出席、(三日上午十二鐘)

●天津電 某派仍請鮑貴卿進行奉直和議、(三日下午八鐘)

●天津電 吳毓麟呈辭北洋錢工廠長、曹委王金梁代理、(三日下午八鐘)

●天津電 朱有濟赴滬到任、因青島碼頭押欵案主動關係、被魯人呈控軍民兩署、冬(二日)朱返京聲辯與此案無關、并與張英華商量、設法消弭銅元票風潮、免受攻擊、(三日下午八鐘)

●天津電 曹應選後、大政方針分五項、統一、理財、兵工、實業、教育、

●天津電 非選派擬以鉅欵收買議員、最低價格六千元一人、能收買十人以上者、另給交際費二萬元、

●天津電 日警署接日領吉田電、灰(十日)由日登輪、馨(三十)日可抵津、團體會份子、以爲中日親善當見實行、(三日下午十二鐘)

●吉林電 四站一帶原駐俄軍萬餘、刻又開來約二萬、揚言中俄會議決裂、即進佔東路、(三日下午三鐘)

●吉林電 天圖路乏欵停工、日總辦戶澤赴東京設法、先濟十萬、再續撥、已開工第一段、寒(十四)行通車禮、可不延緩、(三日下午三鐘)

●濟南電 各界公函促議會開會、討論要案、(三日下午四鐘)

●濟南電 洛吳派員在兗曹招兵二千、回電曹州徐鎮使、照料襄助、

●蘭州電 陝督劉鎮華由甘購買軍馬千餘匹、擬改編鎮嵩軍爲一師馬團、

●蘭州電 甘省日賑災會已成立、推陸洪濤林錫光爲正副會長、(二日下午八鐘)

●漢口電 湘省形勢極僵、和戰均難澈底、洛方亦不滿意於趙、限趙兩星期平定湘局、取消自治、否則率部離湘、聽北軍解決湘事、因是趙大惶恐、

●漢口電 洛使署人員紛紛來漢、吳南下說復盛、(三日下午六鐘)

●漢口電 蕭前電吳辭職、吳覆電慰留、辭極嚴切、又電慰張聯棻勿辭、並囑其愼重名譽、防杜奸人假借名義、

●漢口電 第四旅請發欠餉一月、開拔費五千、蕭電各欵均已撥付、迅即開拔入湘、(三日下午六鐘)

●漢口電 胡念先旅、在直招新兵五百名、冬(二日)乘車到漢、(三日下午六鐘)

●漢口電 湘省務院長李劍農、內務司長吳景宏、均留漢、趙來電促歸、李吳覆電辭職、(三日下午六鐘)

●長沙電 省教育會決組和平會、並邀各法團、及中西南三路協會加入、

●長沙電 前湘西護國軍司令林德軒電趙譚、請即停戰言和、(三日下午二鐘)

●長沙電 軍資處以省會已無欵可籌、將令各縣預征田賦、(三日下午二鐘)

●長沙電 吳景鴻唐蟾兩司長、陳審計院長、鄒權運局長、均回省任事、

●長沙電 長岳路雲溪段、被人掘毀里許、武昌車到、全車傾倒、傷甚多、惟車未被刦、(三日下午二鐘)

●香港電 孫東(一日)在帥府開會議、討論籌餉問題、廖仲愷令新會日繳千元、台山千五百元、高要二百元、開平鶴山各八百元、三日後無欵解者撤任、李濟琛勘(二十八)通電反對、謂此與整理西江財政辦法有礙、請取消此令、

●香港電 大本營豔(二十九)運子彈百萬赴湘、(三日下午六鐘)

●香港電 東江各軍、因兵站部腐敗、決由各軍遴員在省自領餉械、

●香港電 梁若谷冬(二日)偕莫雄抵省、所部將赴東江助戰、(三日下午六鐘)

●香港電 廉州黃明堂部被困月餘、至豔(二十九)開城投降、被申葆藩馮銘楷繳械二千餘、有二百人潰散、

●香港電 粵軍潮汕援隊、已集中惠州、不日反攻、劉志陸豔(二十九)由閩回抵汕頭、(三日下午六鐘)

●香港電 楊希閔許崇智劉震寰廖仲愷、東(一日)通電、曹錕以金錢勾結非法議員、準備大選、希圖盜竊名位、希閔等討賊救國、義無返顧、去此奸宄、唯力是視、冀國人同聲致討、

●香港電 孫令任郭泰祺外次、陳友仁航空局長、(三日下午六鐘)

●香港電 許軍旅長張國楨豔(二十九)電、㊀勘(二十八)我第三軍、由柏塘前進、乘奔逐顯聖公莊桔子壠一帶之敵、乘勝追至獺子壠、陳修爵部向平陸退、現第三軍經調回顯村、㊁儉(二十八)午卓旅及第八旅、由楊村進至黃麻陂、苦戰一小時、謝文炳率部向浦前退、

●香港電 陳炯明東(一日)通電、斥孫虐民、近更嗾使黨羽、舉報黃沙西村河南東關等處、指爲公產、輒千百戶、似此貪酷、民何以堪、炯明謀率舊部、取彼凶殘、飲馬珠江、指日可待、其有承領公產者、師旋之日、定當嚴懲、觀此則孫陳調和說似無望、(三日下午八鐘)

●香港電 兵站總監羅翼羣、因各方對己不滿、決辭職、(三日下午八鐘)

●香港電 汕頭粵軍將領、昨開軍事會議、對援惠已定有計畫、(三日下午八鐘)

●香港電 北海尙在鄧本殷軍手、現鄧軍與黃明堂在北海附近相持、(三日下午八鐘)

特約路透電

◉海關之收入與支出

▲三日北京電 路透電社探悉本年前九個月內海關收入僅較上年同時淨收之數增多三百三十萬兩、而外債及賠欵之數須較上年同時增多六百六十萬兩、外債及賠欵之增多一因英鎊匯價之縮、二因賠欵多需現金、三因一九二三年善後借欵自本年七月起須按期償還之故、

◉日本災後之火險問題

▲三日大阪電 關於九月三十日保險公司會議之決議、倫敦所得消息、多相牴觸、紛向此間詢問、路透電社得確實消息、各保險公司決議犧牲自己賠償保險欵、但以保持各公司之穩固及政府輔助欵項爲條件、又據確實消息、前項決議與在日營保險業之外國公司無關、外間所傳保險公司賠償之成數、均不足遽信、各公司任何決議、皆須經股東贊成云、

◉德京近郊之小亂事

▲二日柏林電 公報稱、柏林附近古斯特林之亂事業已迅速鎮滅、叛黨四百人連黨魁在內、已被拘獲、軍械亦被收沒、

◉佔領地之民警衝突

▲三日柏林電 古斯特林亂事之官場文告、謂上星期柏林附近各處有許多少年自行投効、願編入國防軍、但其目的可疑、當道即發出警告、聲明如有鼓噪作亂者、定加以嚴峻處分、並發出逮捕狀、緝捕主謀之人、叛黨領袖係一退伍軍官、名布克特爵克、渠見計謀敗露、乃集其黨徒、於十月一日夜間匿於古斯特林之舊砲台中、旋命黨徒分據該鎮各要點、渠與當地司令談判、但司令立即傳令捕之、並調集兵士而將叛黨圍於一處、叛黨共三百八十一人、內有指揮者十三人、旋皆受縛、又有來援叛黨者三十人亦被拘、杜白里賓地方亦擒獲叛黨二百人、是役兵士死一人、重傷二人、輕傷三人、

▲二日杜塞爾道夫電 佔領當道因星期日之亂事、已諭令解散杜塞爾道夫德人保安警察隊、

▲二日巴黎電 公報發表星期日杜塞爾道夫分立派示威行動之衝突消息、以闢德國所傳消息之誣妄、謂約有三萬人齊集、作示威行動、內雜婦孺、可證其並無騷擾之意、德警不遵法當道所發如有搶刦行爲始可干涉之訓令、竟從事干涉、時約午後三時三刻、正在分立派發言人演說之際、不知如何人叢中忽起衝突、保安警察一隊、從營中馳來、向衆開槍、不先勸令退散、迨四時半、車站附近又有衝突、德警無端轟擊赴月台之來因人、由此法兵乃出而維持秩序、押解保安警察回營、而解除其武裝、爲表示懲戒起見、法當道已拘留高級警員三人及保安警員十三人、又藍衣警察三百人亦被解除武裝、收容營內、佔領當道已將解散杜塞爾道夫保安警察事通知德當道、協約國軍事當道常設法沒收民間軍備、因不論其有何黨派也、

六零六

人身所患一切大小瘡[illegible]

價目 內服聖藥每瓶洋一元七角五分 外搽藥膏每盒洋一元 樣盒二角

上海四馬路太和大藥房發行

各埠分號及各藥房均有批售

英國依爾福

快鏡照相軟片

船牌 商標 REGISTERED TRADE MARK

▲經久不壞 ▲錫管裝製

船牌乾片銷行中國有年頗蒙各家歡迎茲又有大批軟片到申請購者諸君注意試用爲幸

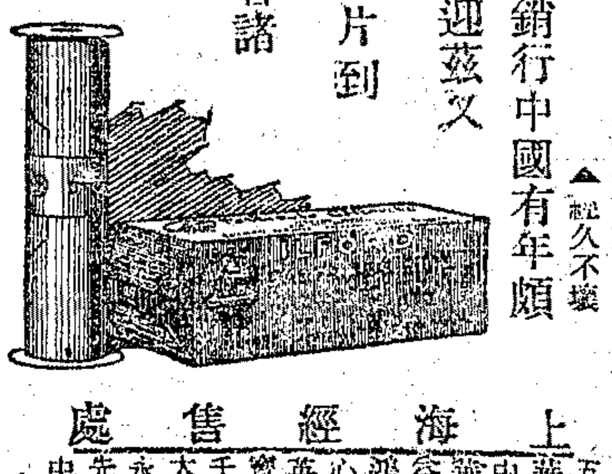

上海經售處 屈臣氏藥房 五洲藥房 華英藥房 中法藥房 華美藥房 鑫昌西藥房 鴻發照相館 心心照相館 英明照相館 寶記照相館 千代洋行 大英藥房 永安公司 先施公司 中英藥房 太和藥房

精神煥發

浙江衢縣公署毛長鎬先生來函證明服人造自來血之特效……

五洲藥房主人大鑒敬啓者鄙人身體素弱今春感染疾病臥床月餘醫愈後未及調養又值公務忙繁日無暇晷以致日虧日累及至端陽節時遂大爲發作矣精神恍惚怔忡不寧飲食懶進終日悶悶祇得停辦公務一面延醫服藥竭力調治乃終難見效病況依然如舊不意前月初適有友人自遠方過此前來會晤見鄙人如此狀況於是力勸服　貴藥房之人造自來血並謂此物寒夏適宜爲最純良之補品鄙人初猶未過相信後在本地藥房購來數瓶姑且試服服後未及一星期果然心氣稍平飲食日增及至一月後精神煥發百病俱消公務亦漸可料理現正繼續購服培補身體利益甚大今而後知　貴藥房人造自來血眞是名不虛傳鄙人祇感之餘愧無以報謹泐數行用誌謝忱敬頌 大安 諸維愛照不宣 浙江衢縣公署收發處毛長鎬鞠躬

自來血價目大瓶一元小瓶一元二角 上海五洲大藥房錄登

三發洋行
奉法公堂諭 禮拜四拍賣
充公貨
金銀首飾 衣服 箱 綢緞
D874

元芳洋行每禮拜四拍賣

亮件洋行
創始自同治九年 即英一千八百七十年

禮拜四拍賣
奉英工部局諭
電燈機器
D872

禮拜四拍賣
魯意師摩洋行
創始自同治十三年 即英一千八百七十四年

方子紅木檯椅
D897

瑞和洋行禮拜五拍賣
影戲機 器地毯 銀器 首飾
D895

寶和洋行
禮拜五拍賣
地毯木器 洋琴
D894

瑞和洋行禮拜五拍賣
充公貨
參 花旗 犀牛角 黃牛 冰片 玉 器
D896

禮拜六拍賣
獵器

魯意師摩洋行
創始自同治十三年 即英一千八百七十四年

白相汽車 船
D883

禮拜六拍賣

魯意師摩洋行
創始自同治十三年 即英一千八百七十四年
D900

寶和洋行
禮拜六拍賣
頭等住宅木器
紅木 皮面 花綢 亞克木 鋼床 房間 色 留聲機 火爐 地毯 鐘 油畫
D898

遺失股票收條聲明作廢

亮件洋行
創始自同治九年 即英一千八百七十年
禮拜一拍賣
太古棧被焚各貨

聲明支票作廢
股票作廢
遺失存摺
聲明遺失
遺失棧單聲明作廢
遺失田單聲明
遺失田單聲明
遺失聲明
離婚據作廢
聲明
聲明
聲明
受股聲明
併股聲明
受股聲明
退股聲明

泰利洋行經理
集益公司堆棧啟事

爛泥渡吳德海聲明
收盤聲明
柯桂升啟事
張指南啟事
謝慶隆銅錫號啟
陳寶文見鑒
周有生君鑒
葉允階張介福鑒
抑純鑒

招買古玩

大中華銅鐵床公司
贈送

南洋銅鐵床
招請外埠經理
特別放盤照本出售

華洋銅鐵床
專售大小銅床鐵床公司

購買銅鐵床者注意
美西銅鐵床公司啟

汽車馬車出售
新式汽車廉價出讓
德國轎車廉價出售
新式汽車出讓
轎車出售
呢帽出售兼修理
出讓儲蓄會單
郵票大減價
製造廠注意

催眠術

中國精神研究會

喉啞
失音丸

上海縣沈知事給示保護 備案註冊純陽商標
頸項結核
瘰癧
立消瘰癧丸
德法藥房

尋徒賞格
女子求學者鑒

中國商業公學
附設函授部
（甲）國文・商業科 （乙）英文・商業科 （丙）簿記・專修科
免費招生

招請職員
聘請買辦
招請職員
招請火險跑街
招請經理
致員待聘
吉屋召頂
廠屋招租
良好工廠召租
召租
餘地餘屋召租
新屋召租
新式店面召租
洋房招租
洋房出讓
洋房出讓

上海高等英文日夜學校

新建洋式人造石三層樓市屋招租

中國營業商店
先行交易 銅床鐵床 特別放盤

謝慶隆號

內消瘰癧丸
專治頸項結核瘰癧痰串
德和程鳳生製

克寧牌牛奶粉
具有確實保證質地完全純淨在各種氣候中均能毫不變味與方從牧場中取出之鮮潔牛奶無異如欲嬰孩強壯活潑請哺以克寧牌牛奶粉
美商吉時洋行經售

小兒救命
京都天寶齋

小腸疝氣丸

英國工廠聯合會
各種工匠機器
英商怡和機器有限公司經理

上海縣沈知事給示保護 ● 純陽商標
耳聾立聰丸
認明德法老藥房功效甚速立愈斷根
德法藥房

請用優美虎牌白蘭霜
全國洋廣貨號中西藥房均有發售
總發行所 上海天津路 南京路 廣州 香港
市上之膏霜多矣然良者實鮮蓋不良之膏霜不但無以美其姿容而反足礙其顏色本公司精製虎牌白蘭霜物質純潔芳香如蘭在此秋令用之自誠容光煥發倍覺愉快誠秋令中修飾之佳品也
先施公司總製造廠謹啟

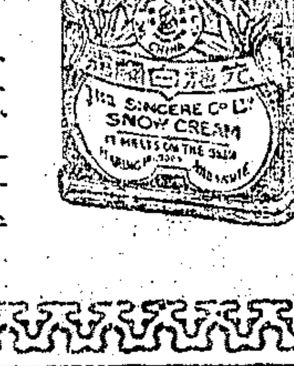

癖

上海望平街口
永豐餘金鋪
古法加給上字足赤
昨日眞足赤飾金 售出四十九元 收進四十八元

蘇州上海恒孚銀樓 分中
昨日上字足赤出售 每兩五十元
總號在蘇州觀東 元妙

上海銀樓大同行
昨日售出天字足赤 每兩四十九元
昨日售出十足紋銀 每兩一元六角五分

協祀紙號啟事

上海銀樓新同行昨日行情
上字足赤飾金 兌出四十八元半 收進四十七元

小腸疝氣丸
天下獨一良方
上海香港鍊雲藥房

申報火車表

滬寧津浦京奉京漢

●上行車●

上海開	南翔開	崑山開	蘇州開	無錫開	常州開	丹陽開	鎮江開	南京開	浦口開	徐州開	濟南開	天津總站開	天津東站到	北京到
(各班次時刻)									下午七點十分 下午九點十分	上午五點〇八分	下午一點十六分	下午九點十一分 上午十一點五十二分	上午十點二十分 上午十點〇五分	下午一點三十分

●下行車●

北京開	天津東站開	天津總站開	濟南開	徐州開	浦口到	南京開	鎮江開	丹陽開	常州開	無錫開	蘇州開	崑山開	南翔開	上海到
下午三點二十五分	下午二點三十五分 下午八點二十七分	下午八點四十七分	上午四點五十分		下午一點(特別快車)	下午六點四十七分 下午八點五十九分	(各班次時刻)							

滬杭甬路滬杭段

●上行車●

上海北站開	上海南站開	松江開	嘉善開	嘉興開	硤石開	長安開	杭州開	閘口到
(各班次時刻)								

●下行車●

閘口開	杭州開	長安開	硤石開	嘉興開	嘉善開	松江開	上海南站到	上海北站到
(各班次時刻)								

滬寧滬淞段

（注意）表內凡有▲符號者係與滬寧車啣接

●上行車●

上海開 天通菴開 江灣開 張華浜開 蘊草浜開 吳淞鎮開 炮台灣到

●下行車●

炮台灣開 吳淞鎮開 蘊草浜開 張華浜開 江灣開 天通菴開 上海到

●輪船進口報告

十月三日進口

●輪船出口日期

今日午刻出口

▲長江班 ▲甯波班 ▲通揚班 ▲崇明海門班 ▲定海石浦海門班 ▲汕港粵班 ▲福州班 ▲威烟津班 ▲牛莊班 ▲海參崴班 ▲烟津班 ▲青島班 ▲日印班 ▲重慶班 ▲營口班 ▲安東牛莊班 ▲廈港粵班 ▲安東班

●各國郵船出口

▲秦皇島班 ▲牛莊大連班 ▲舊金山班 ▲香港班 ▲西雅圖班 ▲溫哥武班 ▲英國班 ▲孟買班 ▲印度班 ▲意奧班 ▲法國班 ▲德國班 ▲爪哇班 ▲神戶班 ▲日本班 ▲大連塘沽班

●各國貨船出口

▲波特蘭班 ▲歐洲班 ▲紐約班 ▲舊金山班 ▲北歐班 ▲香港小呂宋班

美容奇藥

本藥房開幕二十年經售美容藥品均有奇功影射者登報大吹購藥者注意

少年化鬍散

皮膚白嫩色

退面麻藥水

婦女生髮水

生眉毛藥水

鬚髮黃白水

外埠函購郵資加一 [illegible] 上海法大馬路

致富正道

儲蓄

本行為勸勵儲蓄起見辦理各種優待儲蓄章程繁細不及全載茲摘舉數例如左

▲定期半年息六厘定期一年息八厘十元以上即可開立存單（甲種）

▲定期三年息九厘半可按月取息（乙種）

▲存洋三十七元六角八分八厘滿十年可得息洋一百元（丙種）

▲存洋三百十九元除三年內每月可取本息十元（丁種）

▲存洋一百元以上五年期可得息一分二厘每半年付息一次（戊種）

▲每月存洋一元滿十年可得本息洋二百零八元九角七分（己種）

▲每月存洋六元五角七分九厘滿五年可得本息洋五百元（庚種）

數目多寡期限長短各有規定詳細章程函索即寄

上海新華儲蓄銀行啟

地址 上海天津路鴻仁里口

電話 中央四七一四號

總行設在北京

津行設在天津法租界

戊2440

請吸女影牌

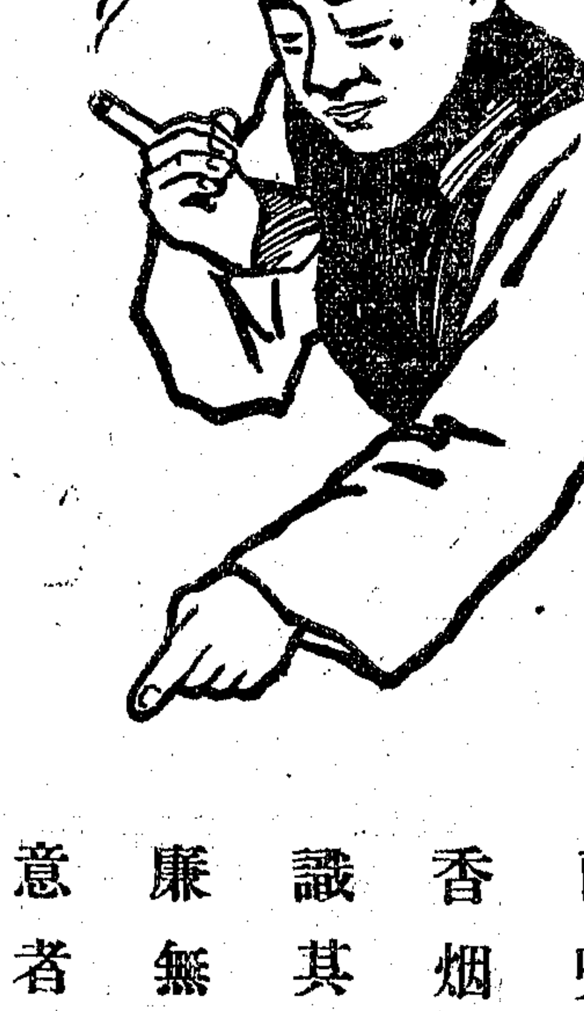

已吸女影牌香烟主顧均識其物美價廉無有不滿意者

美國駐華沙德煙公司出品

SOZODONT

康健之基礎

康健之基礎在良好之牙齒與清潔之口腔

所梳敦恃清理牙齒最稱優極完備行銷至今已將百年

數百萬人因用所梳敦恃而有良好之牙齒

所梳敦恃不含絲毫損傷牙齒之質料祇使牙齒清潔決不擦去牙磁

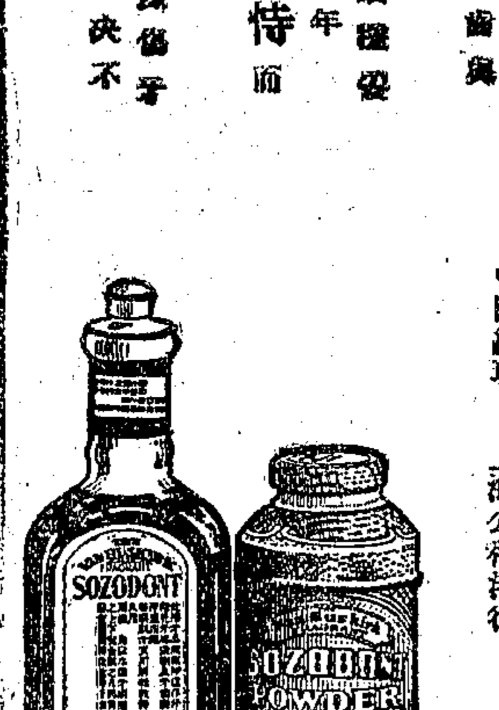

用所梳敦恃刷牙口腔必覺清凉爽快牙床可以堅固康健

每日宜用所梳敦恃牙糊二次

每星期宜用所梳敦恃牙粉二次

再每日必擦牙床一次

各處藥房出售

中國經理上海公利洋行

美國紐約可來洛固公司製造

Sales Representatives: Harold F. Ritchie & Co. Inc. 171 Madison Ave., New York. U.S.A.

Manufacturers: Hall & Ruckel, Inc., New York. U.S.A.

葛蘭素奶粉

（三）

為人母者之天職！

哺乳是做娘應盡的責任 然而往往有的不能哺而極想哺 我們勸他吃葛蘭素奶粉 那乳汁便涓涓不絕的來了 因為有許多做娘的 本是無乳可哺 吃了我們的葛蘭素奶粉 便能哺乳了 胎前產後每天吃兩三次葛蘭素奶粉 便能使乳汁濃厚 產婦的身體康健 消化也便利

葛蘭素奶粉「養成結實可愛的嬰孩」最穩當萬無一失的代乳粉

倫敦男生公司製造

上海華發大藥行經理

※特約路透電二※

◉德國政象之險惡

▲三日倫敦電 德總理史特萊斯曼博士所屬之民黨向史提出要求後、前數小時內政局氣象大惡、黨魁施爾茲博士反對社會黨員加入政府、請史改組內閣、容納德意志國民黨、並改每日工作八小時律、施揚言如不依從要求、則將反對內閣經濟財政事務之各案、社會民主黨反對干涉八小時工作律及德意志國民黨加入政府、德意志國民黨發表宣言、謂不願參預任何革命運動、經濟總長洛末氏已辭職、晨間一時閣員仍在集議、聞大局之黑暗已稍減、國會定期昨晚開會、並未實行、

◉菲列賓之選舉信

▲三日馬尼剌電 各省數區選舉結果尚未得悉、費爾台士氏必得大多數獲選無疑、反美派之基礎可因以固定、馬尼剌共選票三萬四千四百九十票、費氏得三千三百五十二票、各省報告之票三萬三千五百五十一、費氏得一萬一千一百零一、共得一萬四千票有奇、奎松氏仍在醫院、並未發何議論、惟羅克才斯氏會爲混合黨發表宣言曰、選舉已過、自由軍已獲勝利、希望我友民主黨擁護國民之決斷、與吾人攜手進行國務、推倒總督伍特將軍之專制、俾斐列濱得早日告成獨立之功云云、選舉時各處秩序頗佳、僅巴丹省有民主黨槍傷混合黨領袖一人、

◉英帝國會議開幕時之演說

▲一日倫敦電 今晨帝國會議開幕時、英相包爾溫演詞中尚有追述英美日關係之一段、略謂上屆帝國會議於討論國防時、其所討論之重要問題、如英日盟約之將來、及英日盟約與英美邦交之關係、四國太平洋公約既經批准、一九一一年英日協定自然銷滅、近聞日本地震之消息、吾人咸大震動、吾知與會者必願余對於忠誠之聯盟國、表示深切之同情、以悼惜其所遭之慘劫云云、

▲一日倫敦電 英相包爾溫致開會詞、歡迎各殖民地與會代表後、即述一九二一年五月以後賠償問題之經過事實、謂協約國在應使德國盡力償付之原則上、並無意見不同之處、英政府施行對於協約國行動、既不加以贊助、亦無乎以障礙之政策、頗非容易、但敢言英政府確已嚴守中立、察一月間會議以後英法間互換之公文、愈可見意見參差之點、在決定何者爲獲取賠償及增進歐洲永遠和平之最善方法、此種參差、乃兩個民族性情觀察互異之反照、誠未可漠然視之、但過去二十年之歷史已昭示吾人、在大患難當前時、兩國性情觀察之互異未嘗爲積極合作之阻力、英政府勉力保持協約國之團體、而對於英法盟約維持尤力、蓋知英法之決裂、將使歐洲亂局延長也、政府勉自忍耐、擬保全對法邦交、說者斥爲庸弱優柔、然政府願在歐洲時局中以斡旋爲己任之意、及保全對法友誼之旨、至少已可大白矣、近晤法總理普恩賚於巴黎時、德國消極抵抗已有即將不能了無疑義者也、數日後討論外交時、克松侯爵當再詳言此事、英相言及意希交涉、最注意於國際聯盟會之動作、謂聯盟行政會重和平之永遠利益、而輕聯盟會本身之繼續之勢、今果銷滅、局勢一新、將來發展未敢逆料、但協約國苟無最密切之合作、及彼此完全之信任、則歐洲困難決無解決之望、此則在巴黎時即已昭然若揭、今尤目前利益、極可欽佩、苟無此聯盟會、或有聯盟會而無此勵作、則結果必出於戰爭、聯盟會於事機危迫時、所表示之穩健與常識、愈堅舉世明理人士對於此會之信任、而英帝國代表在日內瓦助成此美滿結果之舉動、亦足令人滿意、英相言及對土和約、謂與會各代表他日聽克松侯爵關於此事之報告後、定知對土和約不僅保障英帝國之重要利益、而不損及英國威望、且亦調和常起衝突之各國宗教關係、此約當可植立休養及經濟改造時代之基礎、英相言及欠美債務、謂英國此種擔負甚重、等於所得稅每鎊七便士、非全部努力不能償清之、但還債乃不背英國信用標準之唯一方法、且爲恢復世界經濟生活之要圖、欲使商業進行之基礎、植立不動、則各大國必不可不承認其債務也、包爾溫言及國防、謂華會公約之結果、超出種種意料之外、其得力于上屆帝國會議及英帝國代表之合作者、實非細微、至於增厚國防飛行軍之決議、政府甚願與他國政府共同限制航空軍備、首相言及戰後時局不寧之影響、謂商業發展不幸頓挫、故英國現仍有一百二十萬人失業、較諸上屆會議時失業人數、僅減少二十五萬、帝國間相互貿易之問題、乃此次議程中最重要事件之一、想與會者必能籌出互有利益之計畫、即重新分配戶口之方法、以改良運輸交通具、而增帝國內貿易興盛之便利、今日歐洲經濟之狀況、使吾人不能不轉移眼光於他處、帝國利源無窮、端賴迅速發展、世界商業繫於原料之供給、想與會者在散會以前定能協定初步、以期儘速造成原料之充分供給、原料出產既圖擴張、則當地戶口自必隨之增多、互相爲用而商務乃大增、人民物質上之狀況、惟如此始能有進步也、英相言及印度特別問題、謂與會者定可得印度人民及各殖民地政府之合作、包爾溫末論歐洲大局、謂軍隊之多、軍備經費之鉅、視一九一四年爲甚、經濟的鞏固、遂因以墜落、善後事宜亟待舉辦、乃全力不於此是注、寧不可異、惟追思過去之歷史、環顧英帝國本身之團結、及英人一致爲嗜和平之志意、是則可引以爲慰者、而國際聯盟議會之進行、美國之維護和平、尤可見國際道德觀念之勃興、今英帝國以許多國家成一大民政國、亦猶一國際聯盟會、其力量之偉大、誠如斯末資將軍所云、有決非任何帝國所可及者、其制度常發育進化、以趨合新時局、此帝國不獨爲自己必要且爲人類必要之天然出產物、今聚集於此者、代表世界人類四分之一、其團結如鋼骨凝士之建築物、不僅不致搖動已也、苟散其維繫、則文化將墜地、吾人在此者立於平等地位、吾人同意者、吾人能實行之、否則不能、但吾人將謀同意、而使堅固吾人聯合之連鎖、吾人如欲救濟者、匪特爲自己困苦、且亦爲流離世界之困苦、英帝國不能離他人而獨活、苟能聯合以肩荷較吾人更爲貧弱不幸者之擔負、則此大民政國之力量、將愈臻偉大矣、

▲二日倫敦電 商部大臣格里穆在今日經濟會議稱、英國極增進相互貿易之大願、殖民地如有提倡優待辦法之問題、英國定歡迎之、商部準備盡其力所能及以達此目的、英國有發展海外新市場之必要、大會當籌議借債便利與財政合作之計畫、俾在此需要最亟時、促成帝國之發展、目前似宜組織顧問委員會、以討論因大會議決而起之事件、及實施決議案之方法、

▲二日倫敦電 帝國經濟會議今日在內閣議室白宮開幕、歷兩小時散會、星期四日復開、商部大臣格里穆爵士致開會詞、略述經濟現狀、及大會責任、加拿大代表金氏、紐絲綸代表梅謝斯氏、南斐斯末資將軍、自由邦工商部長多格拉資氏、印度代表般納斯氏、及殖民部次長葛爾氏皆有答詞、

◉英美之飛行郵件

▲二日美國聖路易電 飛船ZR第三號告成後、將來往於倫敦紐約間運送郵件、以兩日可達、此乃美海軍飛行局局長摩菲特氏所言、

◉各國近事記

▲三日巴黎電 審理中法實業銀行案官員已准該銀行某股東之呈請、開始查問控告前行員貝爾諾特氏斐爾台洛氏柯里氏波萊氏借公營私各端、

▲二日瑞士京城電 聯邦議會決議贊成鴉片公約之批准、聯邦議會不復以鴉片議案提交衆議院、僅將請衆議院表決鴉片公約之批准、以免延緩時日、

※公電※

◉張作霖反對賄選通電 （銜略）嘉帥歒日通電、詞嚴義正、名論不凡、凡屬血氣之倫、讀之無不驚心動魄、議會何地、大選何事、議員何人、以莊嚴神聖之壇場、類競賣投機之市井、穢迹騰播、聞者掩耳、近更於大選預備會、施行種種卑劣手段、牽混計數、冒名代簽、明目張膽、毫無忌憚、淡綱補輔成等繼發於前、孫君聯張瓊雯等指證於後、構成鐵案、萬口喧傳、堂堂國家立法機關、公然爲枉法營私之行動、議員個人之人格不足惜、其如我國家之人格何、一時之國會地位不足惜、其如萬世之紀綱制度何、夫民主國家構造基於法律、尊崇法律、即爲和平保障、一旦違法召亂、其咎果將誰歸、此種惡例一開、一方面人人視爲可居之奇貨、一方面人人咸懷非分之野心、來日方長、禍患伊於胡底、又況一國元首、對內對外、地位何等尊嚴、若舉非其人、固非國家之福、即使允孚人望、則愛之者固不應貽以非法之玷、而自愛者亦豈甘蹈此非法之嫌、自汚汚人、莫此爲甚、議員爲人民代表、選舉元首本天職所應爲、若違法闕選、既無以對國人、更無以對鄉老、以少數之不肖、貽全體之羞顏、見戲若此、成何體統、根本上謂爲無效、誰曰不宜、作霖年來守境、對大局久不預聞、對人問題、尤無絲毫成見、惟念大選爲非常盛典、法律爲立憲所關、即治亂不在一隅、而在全國、不在一時而在萬世、匹夫有責、骨鯁在喉、爰憤陳詞、敬希公鑒、張作霖東、

●何豐林反對賄選通電 各省區軍民長官各省省議會商會教育會農會各法團各報館均鑒、近數月來、大選問題喧騰全國、凡屬國民、休戚攸關、莫不希望依法進行、以奠邦本、不料近日報紙登載、道路傳聞、主其事者竟視爲奇貨可居、不惜黷法營私、穢跡顯著、談者色變、聞者心驚、以堂堂代表民意之立法機關、如果有此行爲、是直以少數貽全部之羞、視國會爲牟利之所、人格何存、綱紀何存、循此以往、恐國事益陷於糾紛、大局益趨於破裂、瞻念前途、不寒而慄、頃讀盧嘉帥歒電、張雨帥東電、辭嚴義正、實獲我心、全國人民諒同斯旨、豐林職任疆吏、分屬國民、心所謂危、難安緘默、敢布區區、惟希公鑒、何豐林江、

※國外要聞※

◉丹陵觀海記 （昭實）

佐國Eesti雖偏小、而海岸線之長、約及一千基羅米達、丹陵Tallinn首都、爲國境三大良港之一、輪軌駢蕃、交通利便、內向大陸進行、有重要路綫三道、其一東行、抵俄舊都聖彼得堡、其一東南行、延展而至俄國中部、其一西南行、折向賚國Latvija首都利卡Riga、歐洲慣例、快車票須視尋常客車加價、而快車中之睡車票、取費甚昂、尤非購有頭等票者、不容闌入、行旅須擁有巨資、長夜漫漫、方可略一安枕、惟在丹陵利卡間特別快車、車位極整潔、乘坐至便利、睡車票雖比較略昂、三等客亦可得之、頭等室上下設舖位二、三等室上下左右設舖位四、一務華贍、一見廉美、隨心所欲、各得其宜、良法美意、洵爲他地所弗及、至若外海遠航、對於歐洲各方各埠、亦尙足有發展餘地、如赴芬蘭首都海汛Helsingi之一線、與赴德國北海岸四帶汀Stettin之一綫、均每星期開行數次、往復頻繁、其餘四線、一赴瑞典首都四塽與Stockholm、一赴英國首都倫敦、一赴英國海口膢Hull市、一赴丹麥首都沽海Koben-havn、比國海口安阜Ant-werpen法國海口波渡Bordeaux等處、大抵閱兩星期開行一次、遊人自海上來、遙望陵丘、城垣如帶、環高守險、自古爲然、如我國獅阜旌旗、雄據金陵之津渡者、似亦足與西方古傷相映證也、西方人士思想、不盡與東方同、有時東西相較、適得其反、中國浙江明聖湖畔有兩塔、人謂保叔如美人、所以狀其纖、謂雷峯如老衲、所以狀其肥、丹陵古城圈之兩端有兩城樓、屹立如古塔、可於海上遙望及之、一塔肥矮、名「胖小菊Paks Margareta」一塔高尖、名「癡漢門Pikk Herman」、小菊爲女郎小字、漢門爲男子乳名、歐洲女胰滿男秀拔、我國男壯碩女輕靈、就大多數言之、適成一反比例、丹陵街道狹窄、石子填砌、徧徧隆起如猫頭、似爲我國內地所常有、而在歐洲、「猫頭石路」之稱、僅留中古時代餘影、近今各大都市、已屬不可多見、城中大建築、多爲高邁Goti chst式、（如附圖一）門洞、窗格、頂上開尖口、禮拜堂之塔尖尤細削、其下尖柱無數、如直立之筆簇、與偪仄之小街狹巷、最能相配、遊人若於街頭巷角、望見此筆簇形之高樓、益威湊合之美、推廣言之、歐洲各地、事事物物、均足表示西土文明、大而建築、小至器皿、莫不隨時代爲變革、各極一時之盛、自名門大族以逮士庶之家、凡工於鑑識者、如其房屋之式屬某時代、往往屋內陳置之盃盞几椅、亦復同一時代、各從其類、精妙絕倫、更進一步觀察、如欲預知城市之一部、環境街道、規模廣狹爲何如者、往往可就其大建築之形式判斷之、如曲線美見稱之波絡Barock式大禮拜堂、往往層樓之上、有一大圓頂、門洞窗格之上、開一大圓口、其前必闢極大之方場、否則當臨平廣之川澤、與此丹陵城之幽徑危樓、隨處以高尖二字見長者、其精神固適不相侔也、

丹陵城高邁式之門牆

丹陵利卡、有相似處、特別之建築、最美者曰古代騎士第宅、侯門深靜、生面別開、最多者曰穀倉、廣廈堅壁、小窗嚴扃、穀倉係富戶私業、足徵其地農產之豐、惟佐人自一九一七年來、外侮相迫、創業艱難、始遭德軍蹂躪、繼有俄過激黨之騷擾毀掠、迨一九二〇年、大亂粗平、幾屬毫無還藉、幸其國得天獨厚、農業除樹藝牧畜而外、牛油一項、爲出口貨大宗、林業除木材外、森林叢密、野獸藏匿其間、山猫之屬、皮可製裘、此外尙產大宗板石Kiltkiwi、西式房屋、不蓋瓦片、防雨濕之下侵、大抵均用板石屋頂Kiwikatus、而英國資本家、因知此項板石、含有油質、近正竭力研究、將從中得取油之新法、其餘工業、重立基礎、所需機械、均須仰給德與、但此城若能與俄合作、商務必大可觀、因今俄國海口、入冬均封凍三月、惟此丹陵港、尙可以碎冰機開路、而令大船任意出入也、（未完）

◉日本災後興復記（十一）

▲東京股票市場未復 三日電通社東京電、東京米穀交易所、已以解約了事、而股票市場之解決、則爲期尙遠、民間意見、則主張政府此時宜開放交易所、以爲經濟界之復興手段、且化有價證券爲現金、極爲便利、政府方面、則以股票損害程度、尙未詳細判明、當此悲觀樂觀兩派相持不下之際、一旦開始交易、必助長投機心、而惹起混亂、故不如暫時中止、

▲火險賠償問題未決 三日電通社東京電、火災保險聯合協會、內國方面四十五社、連日協議之結果、被災地方營業、苟能繼續、並由當局擔保、此時擬將財產全部提出、以爲支付之用、於三日走訪農相陳述意見、又電據田農相謂、關於火災保險問題、政府並未拒絕援助、亦並未主張公司雖倒、而財產全部不可不賠償也、惟各保險公司不肯開誠相見、到底須補助多少、亦未提出具體方案、故政府無從進行、寄存國民之財產、至此時而猶不肯坦白爲懷、不禁令人噴飯云、

▲財長招待外國記者 三日電通社東京電、關於震災後、震災地域之復興計畫、及今後之財政經濟政策、并上財長特函請各外國新聞記者到部、有所聲明、關係募集外債之前提、

▲東京人口減少百萬 三日東方社東京電、據最近調查東京市人口、因震災減少約一百萬人、現在有一百三十七萬六千餘人、

▲災後財政力圖撙節 三日東方社東京電、日本政府聲明、因震災致起財政上之變化、其結果、明年度豫算、仍沿襲去年度豫算、力圖撙節、至因震災而發生之費用、將作爲追加豫算、要求議會通過、本年度豫算亦照此方針實行之、

※國內要聞※

◉高凌霨等居然保證制憲 ▲掩人耳目之無聊舉動

現距雙十節只有十天、大選問題既非趕速辦理不可、則所謂先憲後選者、早已完全絕望、惟在京自命制憲派議員、仍有一部分堅持此旨、而最近憲法會議、又迭次不能開成、所謂大選人數亦尙在茫無把握之中、故雖熱心大選者、終不敢冒昧從事、日前各要人會議結果、除決定由本日（一日）起、連開憲法會議三天、以明並無不注重憲法之意外、一面仍恐議員中有固執不通之人、必求於此短迫期間內完成憲法、致於本目的發生障礙、特再由高凌霨吳毓麟王毓芝熊炳琦王承斌諸人、聯名致函兩院議員、作一種大選後制憲之保證、其原函如下、「敬啓者、民國肇造、十有二年、海內嗁嗁、無日不望憲法早成、以奠國本、不圖屢更世變、未能早觀厥成、險象環生、瞬逾三月、憲法流會、已數十次、國勢岌岌、殆爲大政不宜久攝、元首豈可虛懸、値風雨飄搖之時、爲亡羊補牢之計、倘於最短時期、能將憲法制成、就期公布、固足以慰四海士民之望、如因時迫、憲法不能完成、惟有於法定期內、盼望選舉總統、以安國基而固人心、一俟大選告成、正式政府得早成立、爵等更希望我公完成憲法、納彝倫於軌物之中、庶乎統一實現、寰海昇平、此固霨等馨香虔祝而同聲預慶、願作保證者也、區區愚忱、敢祈明察、並惠明教、是所至跂、肅此布臆、敬頌議祺、高凌霨吳毓麟王毓芝熊炳琦王承斌同啓、九月三十日」此函在彼輩以爲有種種妙用、㈠可以表示促選之意、㈡可以敷衍制憲派面子、使之借以轉台、㈢更可使一般人知保方並非不熱心憲法、實則此種滑稽舉動、欲以塗飾天下耳目、明眼人早嗤之以鼻也、欲問今日憲法會議能否開成、此項答案、恐不特局外人難於着筆、即彼日日在個中拉攏籌備之人、亦自覺茫然莫知所對、就現時在京議員人數而論、是否能夠大選、雖不敢知、若憲會則當已足數、然近兩次憲會、均以爲可以開成、而皆反其所期、且上星期六出席人數、較之星期四反少數人者、拆台派之極力破壞、固有多少影響、聞其最大原因、即在大選條件尙未接洽就緒、蓋所謂過付方法、至今兩方尙未議商妥洽、一部分之議員堅持非俟此節可以使彼等滿足後、無論憲選均不與聞、以理而論、制憲是一事、大選又是一事、彼輩對於大選雖以所求未遂、不願遽予幇忙、與制憲則何與、而其所以並憲法會議亦不出席者、因大選派之預定步驟、係以憲會能否開成、爲大選有無把握之試驗、故憲法會議開成一次、大選即更緊一步、彼輩對於大選既尙有所留難、當然不欲其進行順利也、至籌備大選諸人、暗中業已決定、無論如何、絕不能先行過付、但又無其他妥善方法、足以解此難題、聞吳景濂日前曾招集其黨徒、說明先付之不可能、及彼願以將來政治信用、作此項之保證、請諸君安心幇助、不必遲疑云云、聞者亦有信有不信、此不過僅就吳氏所屬之部下而言、若其他議員所屬之黨魁、尙無吳氏炎炎赫赫之權力、無論其不敢拍胸向黨員承認、即使有此魄力、而黨員亦未必便能信任、故在此問題未解決以前、不獨大選難成、即憲會亦受其影響、然則所謂五日選舉十日就職、及公布一部分憲法之豪語、能否如願相償、恐尙在渺茫中也、

◉財政整理會銳意進行 ▲似有重大目的

財政整理會成立以來、對於事務上之進行、已甚積極、分專門委員三十人、分隸三股、每人均有指定事項、分頭研究、第一股以調查各項國家大宗收入爲範圍、第二股以調查無切實擔保之各項內外債爲範圍、第三股以修正預算決算制度、及研究將來財政方針爲範圍、日內已將各股事務細目擬就、今日（一日）將有專門委員聯席會議議決之、聞該會對於整理內外債、已擬有原則數條、以爲籌擬辦法之標準、其內容約略如下、（一）本會籌擬整理債務方法、務使債權債務兩方面各得其平、（二）本會對於財政交通兩部無確實償還辦法之債務、均一例籌擬整理方法、俾中央全體債務澈底清理、（三）本會對於外債與內債、同時一例整理、（四）本會對於將來償還辦法、務由各項國家收入籌有確實基金、並將該項基金籌擬最公開方式之管理辦法公布之、以期鞏固永久之信用、此外尙有數條、大約一度會議後、當即從事籌擬研究、聞各股因委員中有事繁不能兼顧者、特多設幇辦主任名目、以資臂助、

◉使團將提整頓幣制忠告

各國僑京商民以平市官錢局濫發銅元票問題、至今尙未解決、銀輔幣充斥市面、擾亂金融、若不急謀救濟、不但影響京中市面、更當影響金融界前途、發生絕大之危險、中國人民固蒙損害、即外商權利亦將受其妨碍、連日遂紛向各本國駐京公使要求對華提出整理幣制之忠告、公使團因於日昨會開會議、結果決擬致函中國政府、提出忠告、內容約分三項、（一）派可靠大員切實監督造幣廠、務須按照幣制條陳、鼓鑄銀銅各幣、以免與法定成色公差不符、并限制鼓鑄銀銅各輔幣之數目、（二）限制各銀行濫發紙幣、以免與基金不符、以致發生擠兌、（三）迅速籌款救濟平市官錢局、恢復兌換、以免市面停滯、中外商人咸被損失、並限制其以後發行銅元之數目、

◉新稅則實行後之關餘 ▲比較上年反絀

字林報二日北京電云、本年九個月內海關收入雖有增加、然所增之數、比較去年同時期內、可謂失望、計扣去各項應付外債後、關餘數目竟視去年短少二百二十五元之鉅、當五月底稅收增數爲三百五十萬元、至九月底乃減至三百二十五萬元、即此九月之一月、視去年九月則亦減少四十萬元、按自今年二月起、實行實征百五新稅後、而稅收成績如此、前途誠爲闇淡、據稅務處言、本年稅收之不旺、乃國外貿易之衰落、國內之擾攘不寧、及抵制日貨三者之所致、且在九個月內所扣應付外債數目亦增出六百五十萬元、因此關餘總額、減少三百二十五萬元、而內債抽籤之希望乃成泡影矣、至應付外債數目之增加、據稅務處稱、一由於先令縮短、一由於善後借款開始還本、一由於重行交付庚子賠款、然財政總長猶一面堅持內債抽籤、一面常欲提撥關餘、即頃間又要求提撥二十萬元充曹錕大選費、當爲總稅務司所拒絕、目下外交團又接廣州當局來電、要求照舊撥付關餘、聞外團於此有斷然拒絕之意、現已電致本國政府請訓、冀能爲堅決之回覆、據廣州各領事報告、伍朝樞聲稱、外團苟不見允、將開放粤省各埠爲自由口岸、外團深慮此端一開、各省將紛紛效尤、關稅制度將爲之全部破壞、故有嚴行拒絕、不妨一決勝負之意、惟刻下猶在靜待本國政府訓令中、以他日强迫執行時、甚或須用軍艦保護稅關也、外團於廣州政府要求所以認爲不合於理者、蓋因一九二〇年之際、先令旣長、而關餘尤多、今則苟以一部份允撥廣東、內債擔保將爲之破壞、而於稅收短絀時、外債擔保亦恐有不充之虞也、

◉關於財部要電一束

▲青島熊炳琦電 財政部鑒、昌密、沁電敬悉、朱我農來青、報載抵押公產、是以迭次電請明示、據朱稱明奉部令調查財政、並奉密派向東萊銀行借款、以鹽餘攤還云云、龔坐辦成廳長、均奉大部巧電開、部派朱我農秘書赴青、辦理財政、希大力協助、至紉公誼、財政部巧印等因、當由龔坐辦急電請示、經琦詢問貴總長云、與朱姓向不認識、係王儒堂介紹、此次赴青、係部令命其調查財政、至如何覓指鹽餘抵押款項、不能負責等語、查

因宜打字專科學校招生
報名自即日起餘額無多報名從速
本校首先創設日夜打字專科已歷十餘年課堂寬大光線充足式備有六十餘座之多[illegible]紹生業欲閱詳章來函索取虹口西武昌路大街三百四十九至三百五十一號本校啓

介紹專門花柳病科周文卿
周君文卿爲江陰大族家學淵源專治花柳一科尤爲擅長[illegible]
介紹人 沈聯芳 王一亭 姚紫若 姚慕蓮 張樂君 徐冠南 [illegible] 全啓

善治老少咳嗽 功能消痰潤肺 杏仁精
化學提取精華杏仁精 傷風咳嗆等症 外有神農商標內有鑒定證書
本公司用中國道地杏仁延請西藥名家由化學提取精華製成[illegible]
總發行 上海南京路[illegible] 大生製藥公司

善治肝胃 肝氣散
氣病 新藥
肝胃氣痛 肝氣散 除病根 功能平肝順氣胃健化滯 食積氣阻
總發行 上海南京路[illegible] 大生製藥公司

萬應耳聾丸 斷根 絕愈
上海 濟生藥房 費伯英醫生

請問 尊夫人 閣下
外按停孕金丹
美商上海飲和室公司獨家創售
甲5958

部巧電與責總長面告不符、調查與辦理性質迥異、究竟派朱來將如何調查、辦理何項財政、未准明白電告、如係朱耕端招搖、應請大部從嚴處分、立盼迅賜電復、以便擬辦爲禱、熊炳琦儉印、

▲洛陽吳佩孚電 財政部張總長鑒、印密、頃接川邊陳鎭使駐京代表向休徵濛電云、淺奉邊使電諭、川事正急、邊餉更窘、滇械彈、立待轉運、策應各處、需欵萬急、懇急電財部、趁此節關、代催財部即予實發、以濟眉急、無任懇禱等語、特抄希查照、吳佩孚宥印、

▲保定曹錕電 財政部張總長鑒、印密、前准蔡督理條電、以擬方使電稱、所維地方新到敵軍甚衆、實爲贛南一隅之患、懇催中央將援贛軍費、立予照撥等因、曾飭撥署李處長、與貴部接商、速發二十萬元、以資進行在案、頃接吳使號電、准同前因、希轉催前來、特再電達貴部、務請赶速籌撥、以利軍事爲盼、曹錕沁、

▲泰安縣沈楨等電 北京財政部總長鈞鑒、竊陳者、民等呈控山東前財政廳長常豪霖盜賣官產一案、於本年九月十七日接泰安縣公署傳諭、以奉財政廳灰日代電、該官產再展限一月、着民等以五千元承領、屆期不領、仍照原案歸東興農林公司經理劉玉珠承買等因、查本案抱憂關鍵、係在泰安王前知事辦理此事、絕未投過標、而捏稱投標、常前廳長辦理此事、係狗同鄉私情、遷就縣署、蠻請文雅堂衰、原請承買、價格漲多十元、撥而廳令交由承買人劉玉珠持行投縣、此種違法、民等以公民資格、依法呈控、嗣經鈞部據呈行文致廳、經派員覆查、該官產價值在兩三千元之譜、是常前廳長以五百六十元之價格、遽行擅賣、損害國家財產、確已證實、近泰安城廂六隅紳民、向財政廳請求投標解決、本無不合、乃財政廳長王行文到縣、再限一個月以五千元歸民等承領、否則仍維持原案云云、夫原案若果不違法、承買者若絕無瑕疵、則鐵案如山、雖再有出至萬元者、此案亦不能更動、今該廳既兩次責令民等承領、是已自認原案辦理、確有未合、早經撤銷、安有民等若不承領、即仍維持原案之理、前既辦理違法、今祇有依法更正耳、依法更正、惟有飭縣眞正投標耳、今乃抹煞縣裏絕未經過一次投標之事實、又抹煞常前廳長從上倒下之行爲、一味強偪民等承買、如世俗私人交易負氣刁難者之行爲、尙復成何事體、伏乞鈞部咨行山東省公署、飭行財政廳依法辦理、勿再違法、實爲公便、 山東泰安縣公民沈楨趙濟祥侯樹梅感叩、

▲揚州丁乃揚電 財政部鹽務署鈞鑒、署密、宥電計達鈞座、頃接許秘書來函、奉到敬電後、已返京面求總長訓示、乃揚當俟許秘書函知返滬有期、遄即到滬會同辦理、謹此電陳、丁乃揚叩儉印、

旅京湘同鄉電請息戰議和

旅京湖南同鄉會代電云、上海申報館、敝會皆因我湘事起、即開臨時大會、議決、電請魯師長就近調停、並電懇洛鄂兩方萬弗加干涉、電魯師長文曰、「此次趙氏離省、一切治安、均仗維持、聞甚佩慰、湘事應由湘自決、外人毋得干與、敝會已分電洛吳鄂蕭、弗派兵入湘、致開戰釁、並與鄂省旅京同鄉、議訂兩湖和平公約、且派袁君家普爲代表、回湘商洽、現在湘中一切事宜、尤賴妥爲維護、並望隨時電示、以慰遠念、」電吳將軍文曰、「洛陽吳將軍勛鑒、吾湘自治區域、此次趙氏離省、即由地方紳士組織臨時委員會、維持秩序、並由本會電促湖南省議會、速選省長、維護省憲、湘事歸湘自決、與外無涉、報載趙氏求援、如允所請、則戰禍必無了日、敝會爲免桑梓戰爭起見、仰懇我公、俯念吾湘連年兵燹、民不聊生、不堪再擾、並乞尊重公意、保持和平、以免七澤三湘再罹兵禍、吾湘幸甚、大局幸甚」、電蕭督軍文曰、「湖北蕭督軍勛鑒、湘鄂兩省、原屬一家、本宜互維和平、此次趙氏離省、即由地方紳士組織臨時委員會、維持秩序、並由本會電促湖南省議會、速選省長、維護省憲、且近與貴省旅京同鄉議訂和平公約、報載趙氏求援、倘再兵戎相見、則戰釁一開、禍無底止、敝會爲保持兩省和平起見、仰懇我公尊重公意、不使重湖上下、再罹兵禍、則吾湘幸甚、大局幸甚」、去後、接魯師長支電、力主和平、並請雙方罷戰、指定地點、會商辦法、敝會極表贊同、旋電請趙兩公、請從魯師長和平解決、文曰「國事蜩螗、邦家杌隉、中樞虛立、外患環生、睹厥前途、危險萬狀、而幸吾湘、爲自治區域、不受外界潮流、尙期內政漸修、爲國家補救之一助、乃蕭牆禍起、殘殺相尋、長沙一隅、彼去此入、桑梓敬恭之地、不惜犧牲、祖宗墳墓之鄉、自甘蹂躪、夫南北本無仇怨、所爭者政權、今彼此原屬舊交、所存者何事、吾湘連年兵燹、屢歲災祲、故里人民、多成餓殍、當年城郭、半屬邱墟、刦換紅羊、至於此極、即以數十年休養、尙恐元氣難回、又奚忍以瘡痍未復之民、再罹鋒鏑、且煮豆貽譏、鬩牆招釁、稍具常識且不爲、而明達如公、未必能肯出此、況鷸蚌相持、漁人得利、今拨湘各師、紛紛出發、岳陽樓□、戰鼓喧闐、本會以湘事應歸湘決、毋庸外人干涉、請弗派兵入湘、 即鄂省議會以鄉省關係、詞自治省內、一切行動、如不牽及國際交涉、自毋庸他人過問、均已飛電勸止、然內爭不息、彼不免藉以有辭、倘長驅直入、則昔之若湯若張、公等努力驅之者、今又開門揖之、七澤三湘、永淪浩刦、首念及此、皆不寒而慄、公等獨不念及耶、繫鈴解鈴、終惟公等是賴、現魯師長通電議和、即請雙方停戰、靜候調停、如萬有難解決之處、函電飛傳、不遑作違、當以公正之剖決、爲誠懇之協商、幸弗自倚自伐、兩敗俱傷、以致後悔無及也、惶切陳詞、倘祈鑒聽」等語、公等枌榆繫念、桑梓關懷、倘祈一致贊成、同聲籲懇、奠使親愛骨肉、噍類無遺、庶數千萬鄉邦、和平立見、吾湘幸甚、全局幸甚、 旅京湖南同鄉會叩儉、

奉張擬變更中東路行政統系

文匯報九月二十七日哈爾濱通訊云、據奉天確實消息、張作霖決議將中東鐵路區域之行政脫離東三省、張近在奉天召集會議、東三省督軍皆與會、討論滿洲全部行政問題、最後決議東三省當爲獨立之省、僅於名義上承認中央政府、中東鐵路區域亦應獨立、目下之督軍均仍留任、維將大增哈爾濱朱總司令之職權、並議中東鐵路之行政長應兼任中東鐵路之總辦、督理部章程將略有變更、路局華員除總辦外東三省各派代表一員、第五員以合格有工程學者任之、副總辦董議以華俄銀行行長龔氏任之、地畝科仍歸中東路局管理、惟科長須以營理部之華員任之、該會且討論其他更改鐵路行政之動議、如各科科長之委派、須得道路交通部之同意等類、前項計畫、雖經會中大加討論、但尙未由官場證實、如果實行、則將大有影響及於哈爾濱及鐵路區域、蓋照前項辦法、鐵路區域將歸哈爾濱當道管理、而不復受東三省當道之節制矣、鐵路屬員因恐鐵路區域歸蘇俄管理、多赴美國、其遺缺將以非帝制派之俄員補充、

三江口華艦通行後之剿匪訊

▲水陸軍並進之成功

濱東通信社消息、我國東北三江口華船行駛、向爲俄人藉口檢查、故意禁阻、以致我國巡艦、不能自由深入內江、而胡匪即依爲安樂窩、東北邊陲打家刦舍、綁票殺害時有所聞、邇因俄艦在三江口檢查華船一案、交涉解決、業經實行取銷、我國江防當局、因內江匪警頻聞、防務緊要、江防毛司令先後督乘江安利濟等艦上巡、於九月十三日抵哈、歷計沿江上下游、當無匪警潛滋、大商埠如富錦、佳木斯、三姓、等處、民情亦殊安謐、獨流河一帶、素爲聚匪淵藪、九月上旬、督率捷安兩艦、前赴探勦、適因水大異常、軍艦直駛、深入內河、有馬匪三十餘人、出於不意、經防軍砲擊後、死竄各半、防軍復上陸搜勦、當場擒獲匪徒一名、焚燬匪窩四座、獨流河都魯河南北岸一帶、尙有股匪百餘人、匿藏堅山、我防軍恐其乘機出股、特飭捷通兩艦更番巡防、並電陸團長派隊協勦、以清匪患、又德盤里後山裏集合各股匪約有二百餘人、希圖侵掠方正、無論是否謠傳、總以防範爲是、故我防軍亦派安艦常川巡弋、藉資鎭攝、既而回防後、適聞哈爾濱上游報馬架魚汀、大小撈州、肇東、大榆樹、等處、均有聚匪爲患、江防軍復於十五日督率平濟兩艦出發巡防、分別勦擊、平艦於雙口面地方、發現匪船三隻、聚匪數十人、開砲轟擊、匪即散竄入河汊、擊破匪船一隻、於時探聞大楡樹附近南岸聚匪百餘名、北岸有匪二百餘名、除天照應等股外、尙有長江九江東勝三頭目、與散居哈馬坡附近居民家、當即督率平艦駛上南撈州、與陸軍二十六旅十一團邵團附接洽海陸進勦辦法、十六日邵團附帶隊八十名、附艦前往、商定陸軍登南岸、衝後峰平艦開放機關槍分擊南北岸、匪被擊一小時後、勢不能支、退入後山南岸、匪因窩藏近江岸、逃竄不及、抵死抗拒、計由二時半至晚八時、始無匪、陸軍方面陣亡二十六旅副官毛福占一員、傷中士一名、軍艦員兵無恙、是役計燬匪船三艘、救人肉票一名、被砲火焚燬去匪窩七間、匪屍由匪投入江中者計有十餘具、陸路除匪、由邵團附派騎兵進勦、察看該處上游百餘里南北岸形勢、港汊紛歧、軍艦勢難深入、一時江面雖幸肅清、難保匪徒不乘機嘯聚、故仍派淺水軍艦隨時巡弋、陸軍亦分由陸路跟蹤探勦、藉絕根株、東省匪勢雖猛、如此水陸軍隊、協力進勦、不久當可蕩平也、

哈爾濱之警察權

▲俄英協約與調查戶口 （无）

哈爾濱快函云、東三省主權喪失之最甚者、莫如中東南滿兩鐵路、而中東鐵路、尤爲南滿鐵路之根、自近來中東路政權收回接管以來、若司法若市政若警察、表面究全屬我操縱矣、然此中有一梗、即俄英協約是也、查俄英協約第五欵、載「中東鐵路界內哈爾濱等處之警察權一經英國領事請求、即須施於英國人民」、如未經英領請求時、「其警察權、不得遽施於英國人民」、當我收回之時、「適爲鮑貴卿督吉林兼中東路督辦護路總司令、駐節省垣、辦理此事、由濱江道尹蔡士恩等接洽、英領以保存俄英協約爲承認收回政權之條件、我當局鑒於彼時情勢之特殊、不甚堅執、至本年九月十六日起、特別區警察須行全區調查戶口、特通知各領署、傳知僑民、勿起誤會、英國駐哈領事、又照會哈爾濱交涉員、謂「中國警察、對於本國僑民哈埠商民、如有調查事項、不得直接前往辦理、此次本埠舉行清查戶口、關於英國各商民、應行調查事項、即希貴道尹函知本館轉爲查詢」云云、推領事之意、諒必以俄英協約、既有規定、所有當地施行之警權、不能直接與英人相觸、其重視協約、即所以保護其人民也、惟一般人以爲警察之功用、一面爲消極的禁阻、一面爲積極的保護、果如俄英協約所規定、恐不無窒礙難行之處焉、

拍賣青島公產之內幕談

▲羣小作祟 ▲爭嘗一臠

濟南通信、此間各界、對於朱我農拍賣青島公產、至爲注意、祇以無確切證據、當局又力爲剖白、故尙在疑信參半中、但據私人方面消息、則謂此事主動者、爲青島財政局長郭珠泉、知情者爲膠澳坐辦龔積柄、膠濟路局長劉坤及吳金壁等、朱我農不過奔走京保青島間、傳達消息耳、蓋去歲接收青島之初、郭實任督辦署財政股股長、對於公產多少、知之甚詳、若以之供給大選費、則取效最大、爲功甚宏、必能得熊炳琦之歡心、果然此計一出、熊氏至爲嘉納、遂立升郭爲局長、倚爲心腹、郭感熊氏知遇之恩、遂貪與交涉課長姚作賓及龔劉吳等積極進行、膠濟路廢鐵拍賣得價四十萬元、皆郭氏所主使、前月由財政局匯洛陽五十萬元、由中國銀行匯京八十二萬元、由鐵道局匯京四十二萬、即此欵也、準此以觀、是熊炳琦龔積柄劉坤吳金壁姚作賓等、皆一邱之貉、又焉能不力爲聯辦、聞青島各界以此次最爲朱我農出力者爲姚作賓、將以對待朱我農方法對待之、又據青島民權通信社函云、茲據北京來函、述及此事之黑幕、光怪陸離、愈出愈奇、雖不敢認定確實、然空谷來風、未必無因、姑誌之以觀其後、京函略稱、拍賣青島公產、據京中傳說、係熊炳琦授意山東某派議員、出面反對、其意非愛護山東、實藉以反對張弧、蓋此欵張欲攫作節費、熊則欲投諸大選、且熊以親再回東之故、遂有入閣之意、日前喧傳已定爲節後之財長、但張弧不辭、熊氏不能上台、故授意某派議員、作激烈之反對、以促張弧之早退、自反對拍賣之潮起、張因欵將落空、已提出辭呈、張果下野、則熊氏之目的、當不難達到也、

魯議員電斥靳雲鵬賣礦

山東魯大公司、本爲靳雲鵬等組織、把持三礦之利益、魯省各界、會力爭省有、迄無效果、茲魯籍議員及魯省議會、又復函電交馳、一致力爭、據魯籍議員丁惟汾等代電云、青島膠澳日報館、轉各團體公鑒、靳雲鵬乘魯案簽字時、組織機關、號爲魯大公司、勾結日人、攫取三礦、吾魯人洞悉其奸、同聲反對、蓋防其再演賣國慘劇也、詎彼詭計百出、甘言餌人、借讓歸省有之虛名、爲緩和人心之工具、鄉人不察、爲所愚弄、反對聲浪、因而頓消、彼乃乘機密秘進行、一方面與其老主顧日本人交換利益、妥訂辦法、一方面利用國家混亂時期、賄北京僞麗次長林大闓、予以批准、迨佈置妥協、遂毫無顧忌、悍然接收、似此藉外力以壓國權、復藉國權以欺鄉邦、鬼攖城射、凶燄逼人、較之巧取豪奪、罪有更甚、使三礦爲彼所有、則魯大公司之招牌、即是日本外府之標幟、吾英亡印度、僅一公司、前東之鑒、可爲寒心、更有進者、彼在魯歷年禍鄉、僅竊政權以搗亂、已足使吾東十二年來之政治紛擾、莫可究詰、況再加以無上之政權、運其手腕、肆心橫行、則官吏可以賄得、選舉可以賄成、不數年內三千八百萬人之山東、即不難爲彼一人之山東、既爲彼一人之山東、則山東即爲脫離中華民國之山東、而爲日人治下之山東、金甌裂土、勾引漢奸、劉豫稱臯、跳梁濟上、可不懼哉、今特敬告吾鄉全體同胞之前、靳雲鵬爲外人之鬼倀、爲國家之蟊賊、爲鄉里之敗類、即爲四萬萬同胞之公敵、不去此小、無以保礦產、而鞏國基、其有爲彼引誘與之狼狽爲奸者、即爲國人所共棄、諸公愛鄉愛國、俱有同情、尙希羣策羣力、一致聲討、挽回刦運、務使三礦收歸省有、以絕賣國賊在東之根株、鄉邦前途、實利賴之、國會議員、丁惟汾于洪起閻德容孫因培于恩波尹宏慶燮文耀王樂平杜汝升鄧天一等同叩宥印、又一消息、魯省議會、特因此事、舉出代表十人、日昨到京、擬向政府及旅京同鄉、籲訴理由、一致挽回、該代表等已見熊省長、熊氏表示極願一致進行、幷擬先以山東預征、及青島公產一部、向銀行界借得若干萬、由靳等之手、將股份贖回、然後由省會處分、公舉總理協理、以其利益作山東教育實業之經費、用符省有之實際焉、

和平無望之湘局

▲停戰時期已滿 （夏）

第二師長魯滌平、電約停戰時期、以今日爲止、此一星期中、魯氏所謂之停戰辦法、固做到矣、但停戰以外、尙有雙方在湘省交換意見一節、迄無下文、或謂雙方僅派非正式之代表、敷衍魯之面子、至今未開正式談判、再無接近之機會、或謂雙方一面停戰、一面準備作戰、一俟期滿、即行接觸、此兩說似皆近之、今期滿矣、將接觸矣、而第二師第三旅長劉重欽、忽又由漢口回湘、以續繼停戰二星期爲請、劉於二十七日抵長沙、二十八日赴湘潭、第一次劉因護憲軍開始攻擊、克復衡山、劉遂避居漢口、第二次護憲軍克復長沙之後、劉回省赴潭、高唱和平、因和平無效、而有湘東之激戰、劉又怱怱赴漢、今又由漢回矣、時來時去、爲誰辛苦、記者不敏、未敢推測、然師長主和、旅長亦主和、師長一次電約停戰、期限既滿、不便再說、旅長遂繼之而起、停戰有無效力、議和有無辦法、閱者觀下之紀載、當可明白也、

此一星期之停戰、其實乃布置戰事時期、討賊軍戰敗於湘東後、不能急遽反攻、以爲蔡軍由益陽直通靖港及長沙對河之左岸、必可猛擊長沙、討賊軍仍可乘虛再入醴陵、以成前後夾攻之計、然護憲軍早料及此、江防布置、甚爲嚴緊、蔡軍因之不敢渡河、僅日夜對河放槍、牽制護憲軍之兵力、其初護憲軍尙還以槍彈、久之始覺無謂之應酬、太不經濟、遂不發槍、但眼睜睜看着長流、不許蔡軍飛渡耳、然亦不渡江追擊者、則以湘潭中立軍態度莫測、湘東討賊軍尙思捲土重來、不便孤軍深入也、討賊軍此計不成、二計又生、悄悄將蔡軍移調一部、經過寧鄉湘潭以至衡山、再由衡山加入向株洲進攻之路、爲反攻湘東時之一助、蔡軍經過湘潭姜畬時、而中立軍推其假道、令人大索不解、此項消息、爲護憲軍所聞、護憲軍亦非笨伯、以何鍵鄒鵬振兩團、駐守醴陵以劉重威一團、駐守株州、以蔣鋤歐一團、駐守易家灣、電調李品仙一團回省、又調劉興一團由岳州至長沙、此兩團一則防湘潭之變態、一則何方軍情緊急、即爲接應何方之用、仍留謝煜焱一團守湘陰江防、鄒鴻海一團、守長沙河防、此蓋雙方布置戰事之形勢也、

湘潭之魯滌平第二師、究何如乎、人皆言魯師長徵溫的祖譚、魯部團長袁植葉琪唐希忭微溫的祖趙、是否可靠不得而知、現在駐湘潭縣城者、係袁團長植、袁之團部設在文昌閣、每晚放步哨、架機槍、防魯軟、抑防省軟、不得而知也、然袁與省信使往返、力言無論如何、決不攻擊護憲軍、護憲軍請其加入、袁又諾而未行、魯駐湘潭城外五十里之雲湖橋、譚派要人、多集於此、每晚亦放步哨、戒備甚周、間又電調第四旅唐榮陽所部、由當德赴潭、一面叩又高唱和平、盡力於最後之調解、此又不可捉摸者也、省城擬請魯氏宣布態度、或祖譚、則加入討賊軍、或祖趙、則加入護憲軍、兩無所祖、請退出湘潭湘鄉、以便軍行、惟是項意見、尙未傳達、蓋魯部劉旅長頃已由省赴潭、自言尙有最後之和平辦法、且待此最後和平無望而後揭出也、然而和平和平、終屬無望而已

另一通信云、湘局自魯師長發表主和寒電後、兩面雖均口頭言和、然實際仍然作戰、最近兩方均嚴行警戒、水陸兩路、完全斷絕交通、農工商業、至此遂全行停頓、金融枯竭、市面緊迫、均達極端、日來盛傳吳佩孚將派北軍兩混成旅、並兵艦兩艘入湘、以平湘戰、又謂譚組安自以實力不充、勢難佔勝、已由粵省借來滇軍兩師、分布湘東湘南各處、若然則湘戰不僅將因此延長、且將引起南北戰事、因之各法團異常恐懼、復再行通電各屬各法團、請一致爲有力之主張、而旅粵旅漢各湘人、亦各不約而同、紛議阻止北軍入湘之法、現在旅粵湘人、已公推黃闓元彭壽鑾等爲代表、分謁孫中山楊希閔等、請勿派兵入湘、旅鄂湘人、亦公推鄒禮赴洛、力請吳子玉毋派北軍入境、以免激成南北戰爭、至各屬各法團對此、多已覆電贊成、惟皆能統其詞、無具體辦法、惟某某數法團代表、主張由全省各縣各法團出面、通電兩方、請即停戰、照魯詠齋師長寒電所定辦法、由雙方各派代表、會集長沙、並由各法團公推代表加入會議、如某方不肯、則對某方抵抗、並罷市罷工罷課、務達和平目的、此辦法贊成者多、惟以事體重大、已決計於日內開一會議、爲詳密之討論、並已派代表赴潭、請示魯師長、然而希望亦甚微矣、

烽火連天之湘垣商業

C.F.

此次湘省戰事、雙方軍隊、皆爲土著、各處道路、皆所熟悉、彼此往來攻擊、常抄小路而至、因此兩方防戰地段、往往犬牙相錯、而戰事之起、遂無定時、且無定地、每每聞有戰事、詢諸軍界中人、亦復不明所以、如昨十三日上午、湘潭距城十五里之易俗河、隔岸忽有戰事、一時地方人民、紛紛逃避、然僅歷數小時即息、不知其勝負若何、又十三日晚、長沙北門外、亦槍聲隆隆、至晚方息、既不知其勝負如何、亦不知其是何軍隊、但小戰事既數、則譚軍之正在積極進攻、可以想見、而戰事之非短期所能結束、更可想見矣、

此次戰事發生、最感痛苦者、首爲商家、當甫經接戰時、即已數向商家籌欵、厥後朱黃各團到省、又借抽房租、派銷鹽引、朱黃既去、葉唐賀各旅到省、復派商欵至再至三、綜計前後派繳之欵、及數十萬元、最近復以秋節關係、需餉愈殷、各行業承繳之軍費、其因能力薄弱、延遲未繳者、爲數尙多、故葉唐賀三旅、各派軍需、在商會催索、急如星火、商會祇得通函各行業、限期繳齊、否則請將未繳之商店牌名開送到會、交該軍需直接兌取、甚派繳之煤米油鹽各費、亦無所出、則決議向殷實各戶派繳特別捐、業已由商會出具滙票、交各軍需分向各殷實索發矣、

長沙大小各商店、以政府徵發頻仍、無力應付、閉門歇業者、實繁有徒、或將經理辦事各人移住他處、僅留一二工役守廩、或貼一「門面召頂」及「暫停歇業」之紙條於門首、又或以木板竹片、將門封釘、藉避不虞、其尙照常營業者、則僅以至少數之當面貨、略事敷衍、貨架實施之中、則滿堆空盒、凄涼景象、蓋有非筆墨所能形容者、

省城商業久已停滯、外縣交易最巨、又因交通斷絕、有錢不能應解、門市又無人過問、能收入數元、作爲日用者、即已罕觀、加以籌餉萬急、所有流動金、提吸已盡、感此數種痛苦、全市商人無法應付節關、昨由商會提議、擬即召集各行商、特開會議、將中秋節比、移至月底交付、全體商人、一致贊成、惟移下一比期中、仍應照常認息、以昭平允、頃商會已正式開會議決、照此實行、並已將議決辦法通告各行商、一律遵照矣、

湘豫土匪擄刧西教士之外訊

大陸報云、湖南美天主教士梅克杜穗德神甫之被刦、及河南內地會教士磐德夫婦之見擄、爲最近所得上江土匪橫行消息、據漢口所接梅神甫被刦報告稱、梅乘小舟、自黔陽往辰州、行至銅灣、忽遇土匪一股、自岸向舟開槍、梅及舟子盡力搖船、竟能脫險、無如風逆船阻、卒爲所得、梅之行裝盡失於匪、即皮鞋眼鏡等、亦被攫去、衣服亦被撕破、且又挾梅入山、屢加恫嚇、久之始釋、梅之護照亦經失去、然梅等所乘之船猶藉美旗及天主堂旗也、至磐德夫婦在豫見擄消息、係太康傳出、稱扶溝失陷、磐德夫婦及華人多名爲匪所擄、惟據開封所接太康官報、則否認兩西人被擄之說、然開封西人則多不信太康官報、目爲僅係阻止軍事行動之計謀云、

范明新股攻陷西華詳情

豫東一帶、自本年以來、雖時有匪警、僅歸德九屬與皖魯蘇四省交界之地、萑苻時起、至開封陳許等數十縣、皆本地小桿、三三五五、夜聚明散、軍隊來則潛匿無踪、軍隊去則跳梁可患、初不料西華縣城突然又遭土匪之蹂躪也、該縣係舊曆八月十二日夜二時、被匪攻入、駐防陝軍及城防營（即武裝警察）一聞槍聲即四散逃命、縣知事張維藻（安徽人）踰城逃至城北賈魯河北岸之田口集、匿于民家之矮屋中、匪入將四門把守、水流不通、挨戶搜括、並將監獄打開、囚犯完全放出、並將衙署公欵局鹽店大肆搶刦、縣署之一部、及北門大街一帶、均付之一炬、直至十三日（二十三日）晚始滿載以去、臨去並帶走男女肉票二百餘人、並將東門內福音堂外國女牧師二人擄去、將來又是一件重要交涉、據汴垣政界消息、此次攻破西華之匪、係山東曹州一帶之著名巨匪范明新一桿、前在徐州隴海路附近騷擾、經四省剿匪總司令派軍痛剿、大受懲創、竄至亳州、又被皖軍堵擊、匪又竄至皖之太和縣、攻城半日、未能得手、旋探得陳州周口等處空虛、遂西竄豫境之界首集、集爲沈邱境、當時官廳逆料沈邱必不可守、沈邱知事吳海宴星夜馳歸、而匪已繞至沈邱項城淮陽之交界、圖攻槐店水寨魯台等集鎭、（外傳槐店已被攻破）並派奸細探視淮陽周口虛實、幸淮陽賈知事周口田大隊長聞信、整軍迎擊、匪鋒稍戢、然二十一日（即陰八月十一日）匪已抵距周口十一里地方之揚寨、其別一支則抵距淮陽城二十里之葦子舖、賈知事田隊長迭電告急、張督已飛電田維勤旅長及駐紮郾城之十四師陝旅、派軍往援、並分電許昌臨潁郾城西華商水等縣、嚴爲防堵、以免巨匪西竄、歸入魯山寶豐、詎二十四日即有西華失守之耗、昨日即接到各處電報、證明非訛、初不料其又擄有洋票也、西華城內有陝軍兩連、（即田旅之一部）均駐城門樓上、且有武裝警察八十餘名、警察及保衛團百餘名、合計有快槍四百餘枝、若得電後嚴密防守、何至遭此慘刦、是則軍警之無用、與縣知事之意怱、有以致之、陳州共七縣、去歲扶溝項城沈邱三縣先後失陷、今西華又陷、所未破者僅商水淮陽太康三縣耳、地方秩序、尙堪問乎、

蘇皖魯邊界匪訊

▲范明新部蔓延益甚 （云）

徐州通信、目前魯匪范明新聚衆二千餘、盤踞蕭境保安山一帶、被蘇皖各軍痛剿後、即分兩股、一股竄至豫皖之廣棗、約七八百人、經安徽督理衛隊營袁營長壽田、率隊往剿、於九月二十二日上午七時、與匪開火、戰至午後三時、該匪以地勢可守、將民房十牆挖成槍眼、得以頑強抵抗、袁營長情急、選拔奮勇者五六十名、親率猛攻數次、又分支隊襲擊匪之兩翼、匪勢不支、始向東北潰散、官軍乘勢追擊、至永城八里廟、始行停止、斃匪數十名、生擒二十餘名、奪獲槍馬甚夥、打落男女肉票五十餘名、又一股約五六百名、竄往渦境西南一帶、經五旅華團王營長贊廷率隊跟蹤追剿、斃匪六七十名、生擒二十餘名、打落肉票七八十名、並繳槍馬等物、亦屬不少、聞此股未敢抗拒、已由皖邊竄入豫之沈邱境、今刦西華、擄去女教士、即此股匪也、刻剿匪史副司令現飭各營設防英嚴、仍恐該匪散而復聚、向竄皖邊、並駐五旅曹團江司令徐馬弁、及安徽派出便衣偵探劉某、前此作戰、被潰匪擄去、至碭山蕭縣張莊、江等乘夜脫險、已安全逃回瀧溪矣、

兩月前范樓被架之李子循、昨日始由滿陽附近逃回、據云、渠被架之後、屢轉至魚台、見匪首范明新、交於老排尾、老排尾者、范匪之編制成排、有老排尾大排尾小排尾名目、索價十萬元、後移至豐縣境之三十里廟、被魯軍潘旅長擊敗、遂携肉票千餘名、向竄碭山蕭縣等地、匪夥約兩千餘人、至爲雜沓、兇橫殘暴、殆非人類、男女肉票、久不贖者、時加打罵、相待如同雞犬、若遇匪與官軍接仗時、則連竄一處、飢渴欲死、敗則登時扯走、棄入如羊、更加凌虐、以洩其氣、故肉票往往有不能行動、被以種種酷法致死者、傷心慘目、非復人世、在蕭縣敗後、竄至渦陽、路上每遇軍隊截擊、肉票愈受虐待、及至渦陽附近蔡莊、時已夜半、將欲歇宿、（匪語住）張師爺乘馬來、倉皇報說、西面有花腰（匪語兵）還得扯、（匪語走）張師爺年三十餘、曾入某陸軍學校、在范匪處爲軍師、言聽計從、匪皆以張師爺呼之、不知其名、於是范明新帶匪一排往探、移時西面槍聲漸多、匪方本甚困乏、一聞槍聲、便四散奔潰、匪此時共殘留千餘人、有馬隊騎隊車隊以及所刦行李等物、一時如牆倒土塌、紛亂不可名狀、可見匪亦怕死、載渠之小車夫二人亦棄車而走、小車翻轉、將渠甩下、始乘時逃下、今得回家、如出地獄、據言范匪一股、已零落不整、宜乘時剿滅云云、

蕭縣以西之匪、分北碼子西碼子兩種、北碼子即范明新所領之匪也、西碼子即蕭春子所餘之殘部、范明新乃魯籍魚臺縣范樓人、年五十餘歲、本充山東常備軍隊官、因在鄆、遂濫交、草莽英雄、不時與之往來、其上官洞悉其所爲、欲制之死、故范遂逃亡、流而爲匪、其爲人態度鎭靜、籌畫詳細、部下碼子約千五百人、均按陸軍制編成、其到處豎大旗一桿、上寫范字、遇官軍則撥分數隊禦敵、夜則有巡邏哨崗、佈置井然、衆匪號范部曰大排尾、肉票不值萬元以上之代價者、不送至大排尾、然范待肉票尙仁厚、不似衆小匪首之苛刻、范之二老領劉振芝、綽號曰三滑溜、亦山東人、張敬堯督湘時、三滑溜曾充其部下某營連長、至今仍以連長呼之、刻晤打落之肉票張樹棠云、衆匪任張莊（蕭縣以西）將余（張自謂）捆住時、即云去見連長、旋見三滑溜、係一三十餘歲之匪、身軀適中、精神甚足、指余爲帶民團之官、遂命小匪剁余、小匪用水一盆、尖刀一把、當將余左臂割開一口、幸有匪之眼線、指余爲戶家、余始得保全性命、後至豐縣三十里廟、經山東軍潘鴻鈞旅長痛剿、余得乘隙脫險、（以上均張言）蕭春子死後、其妻吳氏頗得其財、刻下衆匪欲迫吳氏而掠其財、吳氏已潛逃滿關矣、其餘約百餘人、現均歸蕭春子之乾子小才率領、已與三滑溜合作、現均併入范匪股中、

九江近事

▲九江總商會接閱全國商聯會江蘇事務所否認衆院議決延長任期眞電後、認爲有正當理由、特電上海總事務所、請再徵求多數同意、以便協力糾正、

▲九江總商會第三屆會長會董任期、至陽曆十月十五日屆滿、現正籌備改選、並通告各商號、請於改選期前先將註冊費一律繳濟、否則認爲自行放棄、祇有查照定章不送選票、

▲九江縣知事張鳳瑞、奉省令、江西發起巨災救濟會、每縣應擔任二百元、由地方籌集三分之二、特函知地方各公團照募、並以三星期爲限、

▲駐京德公使將於日內出京、遊歷長江一帶、藉以考察歐戰後該國在長江一帶之商務、外交部已電令九江關監督、俟德使游境、優予接待、

▲南潯鐵路坐辦熊迪保、因協理張肇遠回津治喪、路事虛縻、奉命催促返潯、現已到局視事、

▲九江海關、日來在各輪船查獲偷運銀洋出口者、不下二萬四千餘元、比即遵章鎔化、除提成充公外、並傳知運主到關處罰、

▲九江郵務局長已改委怡霖福接充、現已來局視事、對於局中職員無甚更動、

浙省查禁僞造選民

浙省歷屆選舉、揑造浮報之弊、指不勝屈、現第四屆選舉又屆籌備之期、於十月一日起開始調查選民、張省長恐蹈覆轍、爲正本清源起見、除督飭各縣知事辦理戶籍登記、務須依限告竣外、又於本月二日通電所屬云、各縣知事兼初選監督覽、第四屆省議會議員選舉、前經電飭籌備在案、惟選政關係重要、調查選舉人資格、務當詳實真確、倘有揑造浮報、即屬干犯刑章、此次着手調查、務須依法辦理、不得稍有浮揑、一俟查竣、即將總數先行電報、如經本總監督查有不實情弊、定照刑律第一百五十八條懲辦、該知事負有監督之責、亦應從嚴懲處、決不稍涉寬貸、除分電外、仰即凜遵毋違、省長兼總監督張冬印、

自由談

一知半解

據前清光緒三十三年學部教育統計圖表。各級學校校數。共為35,588所。民國十一年度統計。為178,981所。相差為143,393所。成一與五之比。（王淺塗）

小游小柏林記（四） 諭

青島商店華人所營居多數。然大規模之公司。類屬日商。是中有一異點。則全市無一茶館而理髮店乃特多。在市之西北。有市場若魚肉若菜蔬若果實等等分部而貿易。樓上為勸商場。以化妝品日用品印刷品玩具為多。大致如北京之東安市場暨勸業場而設。肆其間者。尚以日本人為夥。物價甚高。故生活程度亦擬於上海。然如包飯中等須每月十餘圓。恐即上海亦無如此之昂也。錢貨仍國幣與日幣通用。銅圓合銀圓與北京同。以二百枚當一枚。本位原沿日制用金。今為尊崇國體一律改銀。市上交通器。有汽車。有馬車。有東洋車。車值與上海相埒。東洋車夫之步調一步一類純做日本式。祇因街道就山勢以建築。其峻者頗陡。車夫上行。頗以為苦。若馬車則必駕兩匹。否則隻身上山。非畜力所能勝也。汽車尚不多。觀日本人多乘自由車。至海上交通。有航綫三。北通天津大連海參崴。南通海州上海厦門香港。東通日本之大阪神戶等埠。自青島至上海。歷時三十六點鐘。船埠在大港。有大碼頭二。工程頗堅實。並有鐵道直接大港火車站內。地輸出之物。均可用火車直運至此。以達於船。其在海水浴場鄰近。本猶有一碼頭。在大港未開闢前。輪舟抵埠。均泊於斯。今則規定為海軍棧橋。尋常商船不能使用。大港南有所謂小港者。則為帆船艦集之所。

程豔秋小傳 賈亦怡

豔秋字玉霜。京旗人。國變後。冠漢姓曰程。氏家故饒。父為京旗營世職。子四人。豔秋其季也。父歿家聚落。久之貧益甚。年十二。送習為伶。從陳嘯雲學青衣。從榮蝶仙學刀馬。妍秀明慧。儕輩莫及。十六師事梅蘭芳。盡其傳。稍知名於時矣。復從王瑤卿問業。瑤卿故有名。特以年事漸長。歌喉少衰。其實藝學精博。蘭芳或弗能過也。瑤卿既鬱鬱不得志。則思以畢生覃研所獲者。傳之其人。得豔秋大喜。悉授之。無所隱。豔秋又勤而習之。藝乃益進。所擅崑亂劇以數十計。尤能為新聲。與時伶所歌。不相因襲。而妙造自然。動中律呂。應弦赴拍。鏗戛金玉。低轉若絕。飛聲轉高。神明剛柔。變化吐吞。雖長歌劇調。常沛然若有餘也。至於容美盼眉。舞色動狀。態哀樂符於劇情。猶伶事已。山陰魏苑公於他伶少許可。獨傾倒豔秋。謂為紫雲後一人。紫雲者。同光時名伶也。樊樊山為賦審音篇。程郎舞劍歌。傳誦遍海內。一時知名之士。以詩文詞賦闘書相投贈。來哀然成帙。其為人所推重如此。於是南北歌場爭欲致豔秋。禮羅紛然。名譽駸駸。侔蘭芳矣。年二十有一。去習為伶時不十稔云。婁果氏端淑工書。雙修主人曰。或傳豔秋為照齋相國五世孫。莫能詳也。然吾嘗見其家藏印二。一曰英和之印。一曰四代翰林之家。或者之言。殆有徵歟。不然。何其氣度溫雅類世家子也。伶倫黃帝時樂官。簡子之詩。亦刺衛不用賢。賢者仕於伶官而作。伶於古未為賤工。後乃益替耳。然漢武帝欲造樂。令司馬相如等作詩頌。唐人詩多被管絃。元明以來。南北曲盛。而西歌曲亦大半由詩家。發音之道。通於文藝尚矣。豔秋新劇如玉鏡台紅拂傳等凡六七齣。皆順德羅癭公所手製也。風流文采。照映一世。所謂相得而益彰者非耶。豔秋年甚少。不懈而益勤。名實之歸。雖有大力者莫之能遏也。

西笑 佩英

A先生對A夫人說道「我愛你知道麼。凡有一樣東西不曾見過很是疑惑的」A夫人道「你有腦子麼」A先生道「當然有的」A夫人道「你看見過你自己的腦子麼」A先生笑道「沒有沒有。若然看見了自己的腦子。我早已離你去了」A夫人冷笑道「那麼你有沒有腦子倒是一件疑事」

顧主走進一爿店。向店主婦道「今天早晨的新鮮牛乳有出賣麼」店主婦道「有的」顧主道「我看見你放在窗外的是不是麼」店主婦道「是的。我放在那裏已有一夜了。教他吸些新鮮空氣。使牛乳新鮮些」

有一位衛生家對下先生道「你不要有皮的水菓。恐怕皮上有微生蟲。一定要皮去了方始可以吃」下先生道「先生沒有皮的水菓把什麼去了再吃呢」衛生家想了好久道「那麼只要把肉去了再吃罷」

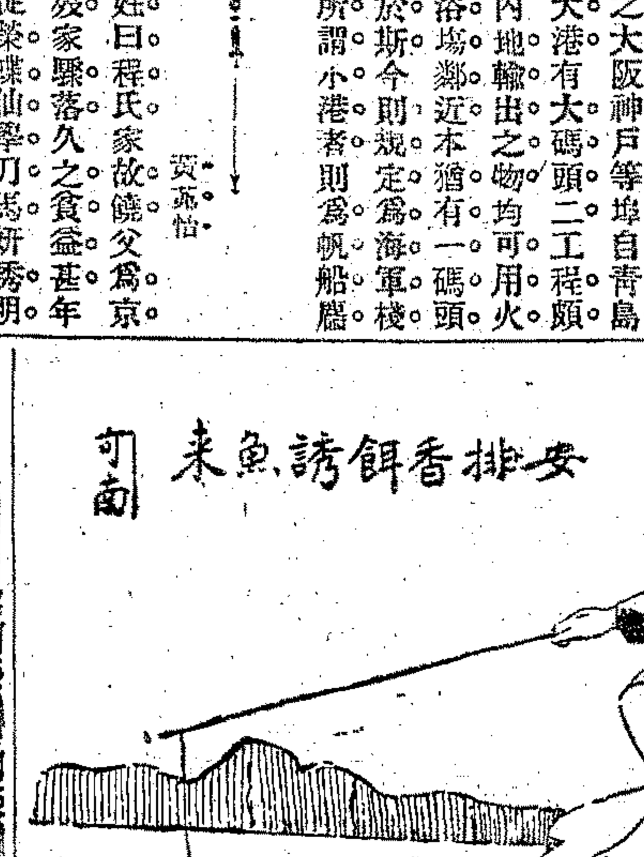

人間地獄（一八二） 小說社會 婆娑生

第五十六回 雪夜庭深清畫琢換夢 銀燈照憔悴射鶴回春

小衛特為開了車門。讓白蓮花小阿妹下來。白蓮花對小衛道。你既然將我們送到這裏。索性進來坐一坐再去。喝一小杯白蘭地。也可以解解車上的寒氣。小衛搖搖頭道。不下來了。我還要趕那邊的撲局呢。白蓮花也不勉強。卻立在車外。和小衛拉了一拉手道。明天會罷。說罷和小阿妹進衙而去。小衛也吩咐車夫開回陳公館去。如今暫且擱下小衛到陳公館打撲克的事。且說白蓮花回到家中。那咸三老爺因已去了多時。嘉興老大也在小房間內睡了。白蓮花和小阿妹兩人因腹中饑餓。便命老娘姨燉點開水淘飯充饑。一面卸去衣裝。嘉興老大向有規矩。每天白蓮花出局回來。必須將插戴的珠鑽首飾。交還嘉興老大代為收好。一則白蓮花年輕。不甚子細。常將首飾隨意亂放。恐有遺失。二則嘉興老大具有深心。恐白蓮花藏著許多東西謀為不軌。因此立下這條規則。無論白蓮花什麼時候回來。必須交與嘉興老大。這時候白蓮花檢了衣服。除下首飾。洗了一個臉。適值開水泡飯已經泡好。白蓮花和小阿妹正要舉箸。小阿妹道。慢點。阿姊你的耳環戒指別針等物。為什麼不送進去交與姆媽。白蓮花道。他已睡了。何必喊醒他。明日再交給他便了。說著學著吃泡飯。小阿妹道。這卻不好。他不是說過的嗎。無論他睡熟了。叫醒他他不怪的。倘然不依他。他明天不尋著你。要尋著我了。白蓮花道。你真不怕煩。這種小鑽小珠的東西。一塌刮子能值幾個錢。值得這般精細。隔一夜交給他也不要緊。難到明天便被我們當贓小菜吃下肚皮嗎。小阿妹見他怒了。也不敢和他多說。口中卻嘰哩咕嚕說個不住。這時候電話聲音又丁丁響了起來。白蓮花心靈手敏。趕忙放下碗筷。前去一聽。原來是程藕舲打來的。問他今夜怎樣能來不能來。白蓮花遲疑了半天說不出話來。程藕舲道。能來我便等你。不能來我便睡了。不能天天為你坐著等天亮。白蓮花聽了這話。心中萬分抱歉。忙道。那末我一定來。不過還要歇半個鐘頭。藕舲問為什麼要歇半個鐘頭。白蓮花道。實不相瞞。我和小阿妹在這裏吃開水淘飯。程藕舲道。我肚子也餓着呢。你快一點來。我叫一蘋香送幾客大菜來吃罷。開水淘飯淡而無味。吃他做甚。白蓮花道。聽得識急。忙掛上聽筒。那不知趣的嘉興老大。此刻忽然聽得白蓮花打電話。咳嗽一聲便睡醒了。怕在裏面喊道。阿囡你回來了嗎。白蓮花被他這一喊。心中不覺怔了一怔。然而沒法。只得踱到小房間門口。對裏面喊了一聲姆媽。答道早已轉來了。嘉興老大接著問道。這般晚了。你又打電話給誰。白蓮花道。不是我打出去。是程大少打得來的。嘉興老大道。是那旅館的程藕舲嗎。白蓮花道。是他。嘉興老大道。這時候還打電話來幹什麼。難道還叫你去嗎。天冷了。你昨天又辛苦了。還是早點睡吧。跑出去幹什麼。白蓮花聽了這一句話。就如兜頭澆了一盆冷水。心中又恨又急又氣。

三言兩語 （鵑）

北京專電。大選派再疏通政團。謂某公遲早總須來京。不如痛快選出。早定中樞局面。瞧了這番話。便可知道大選派委實是情急萬分了。但我以為某公既遲早總須做總統。那麼不如痛快做總統好了。何必多此一選。譬如女子既已失身於一人。那麼就算是『他』的人好了。又何必定要鬧成大禮。掩人耳目呢。

更正 昨日三言兩語凡誤三字。更正如下。第一行第十四字「靈心」係虛心之誤。第四行第十字「天」行。第五行第十字「國」係「因」之誤。

婆娑生・徽塵・景吉森・菊高・何天言・金剛・L・鑄虎龕主・徐冷波・近村・耕巖・茸餘・許宗傑・說銰・趙芝岩・愛棠・潘壽基・何樸齋・醉痴生・寂寞徐生・絜廬・折檻書生・澤風女士・姚賡夔・會稽山人・陳抱樂女士・徐碧波・雪印・繡君・可莊・吳徒芝・周世勳・啓孫・楓隱・古蓮・春夢・恨波女士・張碧梧・徵鴻・此生・肯丞・朱子佳・美孫・楓江・海角秋聲・莖生・王受生・松濤・愈藏園・LP・澄王・韓采瑛・驢・綺綺石山房・蒼海一粟・姚鞏園・小蝶・任夢痴・佩英・琢漉・碧影・文麟・朱智先・松懷・嵐光・志章・白沙・淚痕・朱恨波・胡寄塵・黃轉陶・華吟水・錢釋雲・竄夢殊・立德・吳明霞・丁戊・薛雨孫・王天恨・馬石痴・劉恨我・張之清・燕子・眞如・福棠・王兆源・丁爾坼・霞・諸君鑒。八月份辱承投稿、略佩酬資、請各具條蓋章、向本館會計處領取為盼、嗣後如承惠稿、無論長篇短幅、必須署名下加蓋圖章、否則作却酬論、敬乞垂察為荷、再本館會計處為劃清手續、便利結賬起見、潤資以發表日起、六個月期滿、屆期仍有未領酬資者、認為不願受酬、即行將賬取消、並希亮察、自由談編輯部啓、

留東外史 續集 正集

不肖生著留東外史正續集全書一百六十章都百餘萬言寫留東學界及亡命客種種怪狀 [illegible] 以心聲 [illegible]

全部十册 定價五元 現售特價 實洋三元

郵費加一 掛號另加五分 郵票九五折

上海北麥家圈仁濟醫院萃秀里內 民權出版部啓

英商元芳洋行拍賣章程

（三）還價最高者得貨（四）拍賣時或拍定後買客於還價上倘有爭執本行可以將貨復行重拍或由本行主拍人決定爭執之點（六）在未拍前一日本行將各貨陳列棧內任客閱看拍定之後限於十四天內查看貨物倘於限期內查出貨物有損壞破碎之處本行照公估值之賠補（七）貨物出棧後本行概不擔負賠補之責（八）出貨須付現銀或不過五日期最妥之銀票（九）凡本行已出棧單之貨物火險惟保險行賠出等情本行不負責任 貨價計算（十）本章程有未善之處本行有權隨時修改更換（十一）以上章程必須遵守定於西曆一千九百二十三年九月二十七號起實行

茲將本行自西曆一千九百二十三年九月二十七號起實行拍賣專則列於下（一）凡欲在本行拍賣者須先與本行接洽認可方能開拍（二）拍賣如買客中於（一）（二）（三）…… [illegible] 英商元芳洋行啓

英商怡和洋行拍賣章程

（三）還價最高者得貨（四）拍賣時或拍定後買客於還價上倘有爭執本行可以將貨復行重拍或由本行主拍人決定爭執之點（五）貨物按碼而還如貨礙按碼者須將貨出清而還（六）在未拍前一日本行將各貨陳列棧內任客閱看拍定之後限於十四天內查看貨物倘於限期內查出貨物有損壞破碎之處本行照公估值之賠補（七）貨物出棧後本行概不擔負賠補之責（八）出貨須付現銀或不過五日期最妥之銀票（九）凡本行已出棧單之貨物或有損壞破碎等情本行不負責任貨款即照保險行賠出數目辦理按起火日市價計算（十）本章程有未善之處本行有權隨時修改更換（十一）以上章程必須遵守定於西曆一千九百二十三年九月二十七號起實行

茲將本行自西曆一千九百二十三年九月二十七號起實行拍賣專則列於下 [illegible] 英商怡和洋行啓

英商公平洋行拍賣章程

（四）拍賣時或拍定後買客於還價上倘有爭執本行可以將貨復行重拍或由本行主拍人決定爭執之點（六）在未拍前一日本行將各貨陳列棧內任客閱看拍定之後限於十四天內查看貨物倘於限期內查出貨物有損壞破碎之處本行照公估值之賠補（七）貨物出棧後本行概不擔負賠補之責（八）出貨須付現銀或不過五日期最妥之銀票（九）凡本行已出棧單之貨物火險惟保險行賠出等情本行不負責任（十）本章程有未善之處本行有權隨時修改更換（十一）以上章程必須遵守定於西曆一千九百二十三年九月二十七號起實行

茲將本行自西曆一千九百二十三年九月廿七號起實行拍賣專則列於下（一）凡欲在本行拍賣者須先與本行接洽 [illegible] 英商公平洋行啓

上海杜盛興廚香號緊要聲明

本號創辦杜字廚香二百餘年 業經農商部實業廳註册在案並蒙給證以免奸徒影射 [illegible] 恐未週知特登申新兩報聲明諸公鑒 [illegible] 杜盛興廚香號啓

柏德生民 補腦丸

此丸專治腦力不足神經衰弱記憶不良等症 [illegible]

柏德生補腦丸

能補腦力 [illegible] 每瓶一元

艷容丸

[illegible]

白玉素

每瓶五角

安眠藥

[illegible]

生髮藥

[illegible]

烏髮藥

[illegible] 每盒一元

遺精藥

[illegible] 每瓶一元

痔瘡藥

[illegible] 每盒一元

頭痛片

[illegible]

化痰片

[illegible]

種玉丹

[illegible] 每瓶一元

白帶丸

每瓶一元

氣痛丸

[illegible]

外埠函購辦法

[illegible]

南洋製藥公司 上海北火車站 [illegible] 二十三號

上海進化書局出版

交際大尺牘 女子新尺牘 名人小柬 新男女尺牘 寫信百法 新應酬彙選 詠物詩選 詩法度針 錢牧齋詩鈔 吳梅村詩鈔 駢文筆法百篇 古文法會通 昭明文選 續文選 清朝書畫錄

總發行 上海四馬路中市 進化書局

西泠印社增製適用印色

鮮明 久不變 冬不凝 夏不澤 透油清晰 美觀 價目 西泠印社 電話中央六三一二

大世界

中國第一俱樂部　游券每位洋兩角

二層樓	電光影戲	金小艷	京音大鼓
大京班	男女合演	安徽班	安徽小戲
顧無爲 林如心	男女新戲	吉評三	戲迷相聲
彩戲團	長片影戲	鍾三姑娘	京音大鼓
王永泰	紹興文戲	鍾姑娘	京音大鼓
小阿友	四明文戲	白雲鵬	特別大鼓
星期團	滑稽新戲	方瑞珍	歌唱蘇曲
精舞團	哈哈笑戲	金小樓	歌唱滑調
李文林	揚州小戲	林玉雲	歌唱生調
光裕社	化裝彈詞	高第	歌唱青衫
龍鳳班	無錫小戲	筱桂紅	歌唱生調
馬金生 馬媛媛	申曲小戲	筱翠紅	歌唱生調
吉天相	大套魔術	訪漁	歌唱生調
和合班	驚人柔術	顧翠鞏	歌唱旦調
張嘉玉 張玉英	童子變戲	高彩雲	歌唱生調
張鳳祥	大小戲法	蕙情	生旦雙唱
王美玉	女子蘇灘	筱秋軒	歌唱生調
王殿玉	三弦拉戲	亦步	歌唱生調
范少山 范醉春	男女蘇灘	方寶寶	鼓調崑曲
鄭少賡	化裝蘇灘	富少舫	歌唱生調
顧詠梅	女子宣卷	劉笑峯	歌唱生調
陳鑫齋	巧抖嗡嗡	采芩	生調旦調
孟吉春 富春林	男女雙簧	鳳雲	歌唱生調
黃玉山	特別口技	郭少梅	聊齋
木板張	改良快書	黃兆熊	珍珠塔
金小蘭	京音大鼓	沈儉庵	落金扇
金小香	京音大鼓	張步蟾	雙珠球
金小梅	歌唱詞調	夏荷生	三笑 描金鳳
劉大愛 劉香雲	梨花大鼓	朱少卿	大紅袍 福爾摩斯
		陸鳳儀	楊家將

新義安記界

跑馬廳泥城橋南北兩部地道交通門票小洋二角電梯小洋三角西菜券大洋一元門票在內

招登廣告　本世界交通便利游客衆多廣告收效之宏非他處所能及如荷賜登請向廣告部接洽

請看　特別大香斗　▲高在二丈以上　▲精製各種戲劇　▲可觀巧奪天工　▲已於中秋一齊登台　各界早臨

新聘　▲都能活動如生　▲揚州文戲　▲滑稽圖　一幸諧

自由廳南北遊藝：羣芳會 名花會唱；特別口技 人人笑；大戲迷鼓 李品一；京韻大鼓 小黑姑娘；南北拉戲 沈易書；女子雙簧 吳奎玉 蓮姑娘；男女幻術 王鳳起 雲魁

北部自由廳樓上：自由新劇 表演古今悲歡 逮社 吳步笑 胡君安 夜演 杜十娘 頭本三笑

北部第二劇場：新柳社（日演）（夜演）加映最新滑稽笑片二大本 薄命女 雙珠鳳；偵探長片 陸地飛行俠 頭本二三四五本共廿一本

北部三層樓：改良申曲 王筱新（日）借當局 施蘭亭（夜）趙君祥

南部二層樓：四明文戲 筱鳳文 牡丹花鞋；中西魔術 英奇 康集昌 日演 夜戲；女子蘇灘 葉如玉 滑稽團

南部四劇場即跑冰場：揚州文戲 張小才 梅醉林 日演 月姊妹同嫁；無錫班 李廷奎 夜演 咬舌計 召廷秀 新殺子報

南部第一劇場 大京班：小長庚 蜈蚣嶺；趙月樓 太史慈；天寶福 杜十娘；張鑫鈴 遺翠花；悲韻 汾河灣；何學明 拿高登；伍鳳春 杜十娘；張鑫儲 賜黃袍

南部三層樓：說書名家 黃兆麟（日）五義圖（夜）三國志；彈詞名家 楊小亭 雙珠球；大彈詞家 周玉泉 文武香球；大彈詞家 魏鈺卿 珍珠塔

南部三層樓平台：武術會 皮帶林 少林拳 扛子

感謝濟生藥房費伯英醫士兩種靈藥 調經白帶丸

內人患病多年身體盛弱四肢無力面黃肌瘦經期久停生育絕望醫藥發數百金均無效驗因市上多是大吹法螺以博金錢初出茅廬自寶其老不顧我病家性命只知吹牛圖利可笑可恨余亦無意再費金錢聽其自然友人吳君之夫人服過上海四馬路丹桂第一要對面濟生藥房費伯英醫士之體盛白帶丸千金調經丸全愈命余試購變料丸藥四匣因是漸去大洋八元十天之內大見其功果然帶止經來身體漸健可害者今已受孕有五月突奇妙靈藥不可思議與市上混售看不同特此介紹並揚名爲河南水城係城內大街王俊臣誦啓 1319

開幕贈品十天

老舖在廣東省城開張虔製各種丸散油丹經已馳名遐邇今分支店上海五馬路寶善街擇於本月二十四日正式開張 如荷各界諸君惠顧毋任歡迎凡購本牌各種藥品買一瓶送多一瓶買一盒送多一盒藉誌紀念以十天爲限於各藥品價目仍照舊章仿單列明並不增加 如購本局代售之別牌藥品一律八折 謹此奉佈

茲將馳名各藥略列

烏雞白鳳丸　女界白帶丸　立止頭痛丹
參茸衛生丸　女界調經丸　化痰止咳丹
參茸寧神丸　萬應痧氣丸　小兒回春丹
全鹿滋腎丸　諸葛行軍散　萬應如意油
至寶寧坤丸　心胃氣痛散　正玉樹神油
（藥品太多不能盡錄）

五馬路用必應丸散分局露佈　乙9503

法國名著 配寶靈精

專治風濕骨痛

此藥專治風濕骨痛○脚氣腫脹○小便混濁○膀胱積熱○爲法國著名米地藥廠所製○性極平和○不含毒質○且久藏不壞○各國醫界及病院中○皆採用之○醫科博士云○如病者係由風土而發○此藥極有神效○並能輔助消化○如脚氣腫痛○小便混濁○此藥能清熱通積○並行消毒○若係膀胱積熱之症○此藥之應速○於一二日內即能奏效○誠醫藥界之至寶也○1619

中國總經理　上海北京路二號　法商龍東公司

經售處　先施公司　永安公司　各埠各大藥房

胃弱

面黃肌瘦腹脹舌厚心口作悶或痛飽滿不知飢餓大便不利口中生瘡均是消化不良之故急宜補充其消化液以助消化科發消食片係用化學方法按照人身中消化液製成故爲胃家聖藥每瓶一元

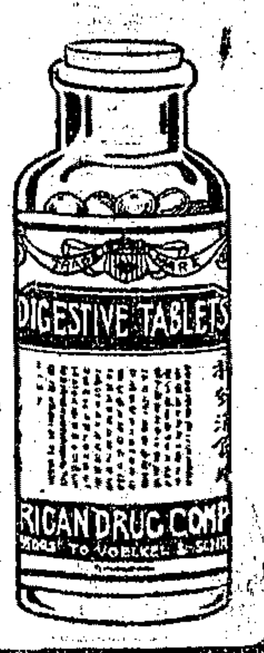

各埠大藥房均有出售仿單函索即寄

上海科發大藥房謹啓

National Gas Engine Co., Ltd.

煤氣引擎及鍋爐

本行直接代表英國國家煤氣引擎廠發行各式煤氣引擎及鍋爐此種引擎鍋爐曾蒙英國皇家農業展覽會獎給最優等金牌爲發動機之最佳者其機件之堅固燃料之節省管理之便易早已馳名全球極合各工廠之用馬力自一匹至二千匹皆備且有現貨在滬如蒙惠顧請駕臨上海仁記路二十一號二層樓

英商久勝洋行 (4)

上海崔氏辨香廬大藥房

驥製半夏

咳由痰生痰消咳止故治咳必先治痰本廬驥製半夏爲治痰之聖藥發行垂廿載馳名遐邇有口皆碑無論種種咳疾發時困頓床褥坐臥不寧服他種藥未效者服此無不立起沉痾近多假冒認明盒內辨真券庶不致誤　大盒二元四角小盒一元二角

廣嗣金丹

接人身五臟惟腎氣本腎強則氣充精足便能生育若先天不足氣血不充以致陽盛精冷日漸多顧或新發元氣或夜多進精此告不生育之脈由也本主人采簽珍藥物製廣嗣金丹性質和善效力傑大功能腎生精壯筋健骨扶此元陽大補氣血論巧奪天功不也奇樂也每盒二元

氣急仙丹

普天下人皆知嗽製哮喘氣急丹爲治氣急病之無上神藥不論老年氣急或少年氣哮哮皆足以治之二十年來患者服後不痊足足以證明其價值服後已見效驗不可間斷務使完全痊愈方可停藥因半途止服恐有復發也　大盒二元送止哮膏一貼小盒一元

化痔仙丹

痔論之症皆由熱下注陰虧以熱焦勞過虛氣致脈橫解精塊脫蓋成漿成痔或或瘡者爲長如血淋滴皆血致或黃水崇漏脫痔痛者爲如以各症無論丹何重速將此立每送服三次元能痛去血培保補斷根之後元不發每瘡一◎每五瘡四元識又惡痔去皆驗如痔十分危即迷此瀝搽之瓶可根雙料每二單料一元 0120

預防疾病 日用良藥

諸君知否百病自口入要知喉爲臟腑之門戶不潔之害無由口入喉遂生疾病故總先生保護咽喉效行安寧嗽片乃專治咽喉之不舒適並可消減口中一切害藥性清香一試便知

美國安寧公司監製　中西各大藥房均有出售　G1279

容面荷花散

本品能製於秋冬天氣乾燥之際專治面上皮膚燥裂粗糙雀斑等症並可化妝美容每盒四角半

總發行所設在棋盤街南洋藥房內　Z7046

梳妝清髮散

日梳去皮屑立效洗髮後水諸患易除珠寶光潔

體虧白濁丸

靈效無比

滋陰補腎丸

上海德法藥房　1238

立效遺精丸

遺精

婦科調經 種子丹

最效靈丹

名醫婦科一索必姙丹

上海香港鍊雲藥房啓　1325

古今第一 婦科隆金丹

上海京都天寶齋●婦科種子仙丹●服後受胎極速●如不信者有法可試

上海京都天寶齋啓　1313

德國內服 PILL ANTITOXIN 獅馬老牌

六〇六丸藥

生肌藥膏　藥水　六〇六　止痛　TRYPELAMIN 德國　0018

九一四淋濁藥

德國眼藥水　牙痛水　上海英大馬路先施東亞旅館對面　德法藥行　中下二層　經理

一瓶全愈 花柳下疳水

76

時哉勿可失 現爲吞服

新六百〇六藥片

最好時間　1183

萬能掃毒水

附售

總發行 上海愛多亞路 伯庸大藥房

立止白濁丸

1341

凡士林石炭酸油膏

凡士林　香油　Vaseline PETROLEUM JELLY　且士寶公司

專治刀傷火灼及皮膚潰爛等症功能防腐生新既免蔓延之患又復見效神速

購者請認明上列商標

庶不致誤並請注意此凡士林牌製品係美國紐約且士寶公司所製如無此商標與本公司之名義者均屬偽貨

此凡士林石炭酸油膏分裝兩種

各藥房及洋廣貨店均有出售

美國紐約且士寶公司監製

謹防假冒

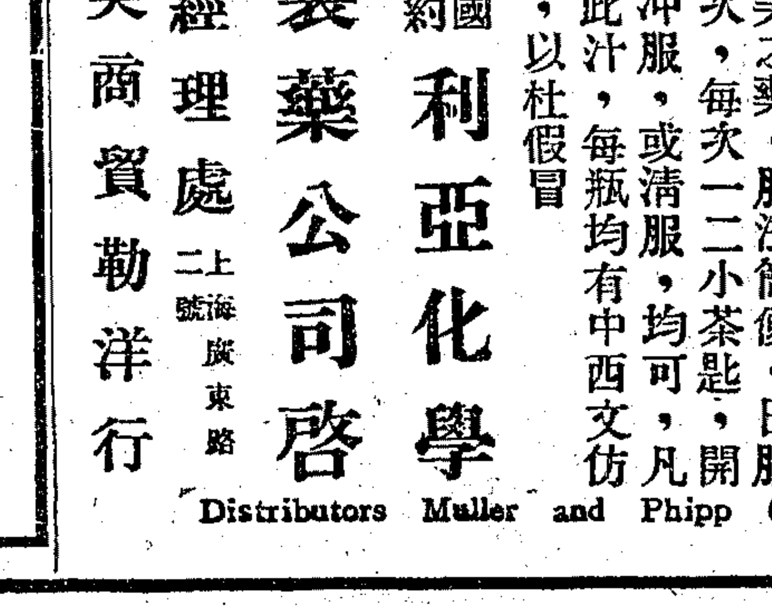

老晉隆洋行　獨家經理

利亞婦女補血汁

▲治婦女百病　▲使身體健康

婦女一切苦痛，如經期不調，乾血癆病，子宮各症等，不妥慎調治，則體質日弱，家庭幸福，剝奪盡矣，利亞婦女補血汁，專治婦女百病，其銷售之廣，功效之鉅，爲舉世各種藥品，所不能及，各國醫生，亦莫不認爲最優美之藥，服法簡便，日服三次，每次一二小茶匙，開水冲服，或清服，均可，凡購此汁，每瓶均有中西文仿單，以杜假冒

美國紐約 利亞化學製藥公司啓

經理處 上海廣東路二號 美商貿勒洋行

Distributors Muller and Phipp (Asia Ltd.) Shanghai.

※國內要聞二※

蘇省教育會之爭長潮

蘇省教育界、本有改進研究兩社之分、雙方爭謀教育會長、已非一日、現在會長、爲改進社之領袖胡敦復吳士材等、本屆改選會長、因新收會員時間問題、雙方訴諸法庭、現法庭雖將研究社該案原告之訴駁斥、然研究社並不因此干休、更且爲進一步主張、公推龍欽海（二屆省議長）熊育錫（心大校長）賈後（匡中校長）吳大椿（大同中學監學）等代表至教育會、要求改會長制爲委員制、並請即於九月三十日大會、先行修改會章、再行定期改選、該會以未奉部令、且距改選之期只僅一天、於事實上萬難辦到、除答復四代表外、即於二十九日登報通告、訂於本月三十日（星期）上午十時起至下午三時止改選正副會長、研究社方面龍欽海等一百八十三人、因此特發出意見書、決絕否認三十日舉出之會長、文云、省教育會爲高尚純潔研究學術之機關、乃歷屆選舉輒發生風潮、匪惟貽教育界全體之羞、且適足以啓把持壟斷之弊、若不改絃易轍、則畛域之見、必日陷日深、而傾軋之風、將愈演愈烈、同人等慈焉傷之、茲爲杜絕今後之糾紛、及順應時代之趨勢起見、謹提出下列意見、以與我教育界諸君共圖之、㊀即日改會長制爲委員制、聯合各方面人材集思廣益、以解決教育界外內問題、而謀其發展、㊁會長改選、應即停止進行、無論九月三十日改選何人、或仍舊延任、均決不承認、是日並決不赴會投票、上述兩端、純係精神上之通力合作、謀教育自身之改善、絕非別有私圖、及含有黨派臭味、亦非僅對人問題、我教育界不少純潔份子、對此重大問題、諒能主持公理、倘表同情、即希共抒讜論、共策進行、教育幸甚、吾省幸甚云云、此意見書發出、雖得各方面之同情、然該會已決於明日（三十日）改選會長、對於對手方已主不理、將來改選後、勢必起重大之反響、前途糾紛、將靡知所止矣、

袁祖銘趙榮華與川軍停戰

▲吳佩孚得訊大驚

據某方消息、援川總司令袁祖銘、副司令趙榮華、忽於上月二十六日、致電洛吳、略謂民國以來、川省戰禍、綿延不絕、民生凋敝、已達極點、尤以此次戰事爲劇烈、現川民環懇停戰、各方要人亦紛出調停、擬自即日起、暫先停戰、聽候解決、是否有當、伏乞帥座示遵等語、洛吳接電大爲駭異、當即轉電保曾、請示辦法、現正在商榷中、對袁趙來電尚無具體答覆、此項消息果確、則川省局面必大變動、其影響或將及於全國、亦未可知也、頃有人以此項消息、詢諸旅京川省某要人、據云、袁趙此電當係事實、蓋川省內部最爲複雜、此次戰事發生、援川各軍最初目標、不過推倒熊但、及至今日、熊但勢力已見削墮、最近何光烈遇害、熊但部下人人自危、計所存可恃軍隊、總計不足三師、如欲剷除至爲易易、在此熊但將倒未倒之時、援川各軍勢不能不慮及熊但倒後本身將如何處置、劉存厚之督軍既成定局、省長軍務都辦、劉均又內定有人、又下此之財政廳烟酒局印花處、劉亦早已一一發表、然則熊但倒後、劉存厚以外之各將領、除捲旗北歸外、實無其他希望可言、袁祖銘趙榮華以及楊森鄧錫侯等、均爲此次戰事最爲出力者、此輩豈甘功成身退之人、甘以流血得來之土地、讓諸他人、無論何人、亦未敢確信其有此宏量、前此唐式遵不戰自退、已其見端、則此次電告停戰、亦當然在情理之中、又況最近報載、劉湘已於二十二日抵重慶、劉本主張調停最力者、袁趙此電、又適發於劉氏抵渝之後、其中綫索、固尤可尋味也、某川人之觀察如此、其說似尚中肯、又據滇口傳來消息、賴心輝劉文輝分電一二三軍、徵詢和議意見、均覆贊同、現以隆昌爲會議地點、俟代表派齊即可開議云云、又足與上說相參證也、

粵垣第一公園游會之慘劇

▲死傷多人

廣州第一公園園游會、九月二十六晚、正當興濃彩烈之際、忽暴風急雨、閃電霹雷、致演成棚傾電炸死傷多人之慘劇、其詳情如下、是晚明月高懸、清風蕩漾、至八時、忽西北風大起、旋急雨暴下、隨又閃電騰光、猛雷震轟、幾同山嶽崩頹、風越緊雨越大、時天際忽現一蛇形、兩旁烏雲堆結、中透黃紅光色、隨霹雷之聲、疾箭而下、誠罕聞罕見也、公園門首之高棚牌樓、（係由陳辭記報效、裝總電燈、約值七百餘元、）當被風吹撼、棟柱裂裂作響、守門學生軍警、紛紛踪走、游客衝門而出、秩序甚亂、廣東憲兵第三營第九連二排長饒本寶偕衛兵、把守出口、維持秩序、異常出力、當其拔出指揮刀之際、刀適與電線接觸、電隨刀過、饒排長知已觸電、用力一挑、意圖將電線撥開、不料鋼線搭繞饒之頸項、饒氏倒地、時有在旁牛菓攤某甲、擬持竹竿爲饒撥去電線、旁人謂該竿盡濕、最易傳電、千萬不可、某甲乃未果行、移時饒氏竟爲電火燒斃、至受傷人數、計由消防隊救出者、憲兵第一排排長何寶書一名、重傷右腿、陳成一名、寶安縣人、重傷頭足部、趙印捷一名、寶藏街人、重傷頭部及右腿、又有一名因傷重不能說出姓名住址、以上四名、由消防總所挖出、飭警送往市立醫院醫理、並電知各路消防分所、馳赴幫同施救、另挖出被壓微傷麥清張德陳福生馮森黃瑞王安李全蔡三鍾潤何華孔王氏梁周氏等十二名口、俱屬微傷、由各十字會救傷隊到場施治後、自行回家醫理、當時并有失羣婦女小童約六七十名、衣衫盡濕、甚形狼狽、消防隊長飭警救護回總所暫避、一一安置、詳詢住址、隨後用馬車及汽車分別妥送回家、幸是時狂風稍息、否則園游會之點綴、悉被摧殘矣、中國紅十字會南海分會楊少遐、加派隊員協助、并假消防棚爲療治所、由消防隊先將洩電制止、將傷者陸續扛回、分別輕重、重者即送醫院、計救治西路第二梯團第三支隊部蕭自逢、傷右足、趙南盤布廠伴招洽、傷頭手部、何順傷手足部、譚雲川傷胸部、二區分署警察嚴士、傷腳、又有執信學校教員陳德華、適由公園冒雨逃出、行至雨帽街口、因電燈線被風打斷、跌落於陳之頭部、當場爲電燒斃、爲該校學生認悉、飛報伊家屬、由其老母携同陳妻及幼子、星夜前往認明、撫屍慟哭、狀甚慘怛、旋即扛回、同時西瓜園第二會場、亦吹倒棚一座、幸未傷人、駐場保護之消防第二分所隊長何敏恭見此、誠恐會場廣闊、燈火堪虞、亦即電回所、再加派消防隊士十餘名到場梭巡、以昭慎密、

參院通過延長任期案之反響

▲商聯會蘇事務所通電

全國商會聯合會江蘇省事務所冬代電云、各報館轉全國各法團公鑒、衆院任期三年、卸足依法當然解職、該院留京議員、爲保全自身利益計、毀國會組織法、擅議延期、本事務所曾根據本省商會聯合會本年四月間議決案、於上月真日、通電聲討、深荷國人之贊許、滿擬罪狀宣布後、其未滿期之參院、或不敢有隨同叛法行爲、甘受國人之唾棄、乃讀連日報載留京參院議員、爲延羨大選之賣身票價、故竟不顧法律、不畏人言、於上月寢日、將衆院咨議之延長任期案、於剎那時間、通過三讀、似此串同毀法之議員、若不速予驅除、不惟爲國會歷史之羞、且將貽國家國民以無窮之害、本事務所敬告全國國民、如不希望吾國爲法治國則已、如望吾國爲法治國、不願軍閥政客之互相利用、葬送吾國家吾國民於土崩瓦解暨糜爛之地位者、請各界同人、本約法賦予主權在民之旨、一致聲明、將通過毀法案之參衆兩院議員、一律解散、所有該兩院之議案、及一切職權之行使、自通過毀法案之日起、均不承認其爲有效、如荷贊同、請速表示、全國商會聯合會江蘇省事務所冬、

內部電令籌備四屆省會選舉

南京省長公署昨接內務部鹽電云、各省長均覽、查省議會選舉、依選舉法第二條規定、選舉年限、以三年爲屆、現在各省第三屆省議會經過時期、將屆三年、依法應以明年爲第四屆選舉年限、所有選舉法規定、應在選舉年限前一年著手籌辦各事項、希即查照辦理爲盼、內務部鹽、

南京快信

▲省議會議員到省者尚不足七十人、徐果人昨又快函催促在籍議員迅速來省、并擬於星期五招集在省議員、開一談話會、

▲軍署派赴各處視察防務犒勞軍隊之參謀副官、連日均已返寧復命、

▲齊督以揚子江水道討論委員會英國工程師巴客滿、將於日內帶同技師考察長江流域、昨特令行駐紮沿江各軍警機關、妥爲保護、

▲蔡成勳派員押運子彈一百六十餘箱、由寧運贛、又豐縣派警備隊長來省、請領子彈二萬六千粒、機槍兩架、以資剿匪、

▲蘇籍國會議員日昨因特別原因、有數人赴京、

▲財廳委賀式韓赴溧陽復查秋勘、熊大進赴泰興秋勘、

▲政治研究所牌示、十月份研究科目爲江蘇暫行縣市鄉制選舉章程、本月份試期定二十八日、仍在法政學校考試、

▲杜司令電告、接洽餉欵尚無頭緒、返寧尚須時日、

▲寶應縣長曾樸自京北返、續假半月、

▲軍署頒發戰術圖式一冊、分給各軍練習、

▲江蘇沙田局郭辦秦中行、奉部派赴上海設局專辦上寶南川四邑沙田事宜、刻定日內赴滬、

▲北河口卡徵分局對於過境木簰、任意留難、索取陋規、經木商向上新河木簰總局告發、局長周德馨當將該局員役分別撤換、

杭州快信

▲浙海關監督袁思永昨因公晉省、謁軍民兩長、面陳一切、

▲高審廳昨委陳穎甫充義烏承審員、實業廳昨委吳惟先充本廳諮議、

▲嘉湖各屬螟蝗爲患、各縣知事報災紛至、已令切實查勘、趕籌補救、

▲高審廳登記處附設土地調查所、欲求杭縣催收生（即里書）仿洪楊圖代辦圖冊、准給酬費、已經月餘、無人承認、惟延齡圖因光復時與洪楊圖留有圖底、倘易着手、餘則如城西㐅一及上扇等圖、頗難鉤稽、

▲滬杭甬路局添設隨車稽查、（即防護員）業於一日實行、任局長已規定章程、頒發表式、令飭每星期將經過情形報告一次、

※地方通信※

蘇州

▲勒拆涼棚以防火患　警察廳長李明遠、日昨（二日）訓令各區署略云天氣漸涼、秋風燥烈、沿街涼棚、一遇失愼、最易引火、特令行各區、告知所屬各店舖住宅、於十日內、一律限令拆除、一面並已布告勸諭矣、

▲省委檢閱崑吳警備隊竣事　省署警務處主任申振剛、奉省長令委來蘇、檢閱警備隊操演、現悉崑山吳江等縣各警備隊之組織及檢閱、已告竣事矣、

松江

▲款產經理處常會議案　二日下午、縣地方款產經理處、開董事常會、出席者九人、耿總董主席、議案如下、㊀亭林市請修全鎮道路橋梁案、議決查亭林市所請修理道路橋梁、未將某道路某橋梁該費若干、分別言之、似太含混、應呈復縣署、請其令飭該市詳細呈明、再行核辦、至修理夏七圖西下橫涇橋、及補助朱家行鎮建築安置消防器具房屋、雖據自治委員估勘屬實、唯亭市預算、所有道路橋梁慈善事業經費、係爲全市規定、未能偏顧一處、故於西下橫涇橋擬撥助洋八十元、建築房屋擬補助洋二百元、以資應用、㊁楓涇市東區及中區請撥補助救火會常年經費案、議決楓涇市東區及中區救火會、各請常年經費六十元、但楓市預算、慈善事業項下、爲數無多、且須顧及全市、應以各補助常年經費二十元、庶幾兼籌並顧、㊂縣立第二高等商借西倉房屋案、議決本處義倉房屋、業經借與縣立醫院、所有原儲之義倉及蠶桑學校雜物、已擬翻往西倉堆儲、業無餘房可借、

▲市董會舉辦縣會補選　松江市董事會、近奉縣公署令、以松市縣議員、計缺額二人、自應辦理補選、以資恢復縣會、編定補選事項期限表、令即遵辦等因、朱副董奉文後、以期限迫促、自應先集調查員會議辦法、以利進行、特定十月六日下午一時、在城內市公所開會集議、現已通函各段調查員、屆期蒞會矣、

▲小學校長會紀事　松市小學校長會、於二日下午五時、開臨時會、提議雙十紀念會來函、請加入提燈、應否照行案、表決由本會會員購備燈燭、准時前往參與、又議日災賑欵如何募集案、當經各校長相繼捐助、交由沈玉旋君轉送救濟日災會核收、至本市各小學校學生、則於國慶紀念日下午舉行執旗游行、因學生年齡較幼、不便夜行所致、

▲巡官互調之紀聞　松市二區巡官田鎔、本任嘉興司令部諜報員、自溫知事委任今職後、業已遄命來松、於二日接差視事、至前令新橋巡官馬培驊、與亭林巡官壽爾臧互調任用一節、茲因亭林紳董鍾秀等挽留壽巡官、而新橋鎮人亦因馬巡官他調、甚至停給附稅補助、故馬巡官赴亭林接事後、又奉承警佐函調回新、囑維現狀、壽巡官既經地方挽留、亦不便過拂輿情、自應暫回本任、且俟溫縣長由寧回松、再行定奪等語、今溫知事已於二日回署、想不日必有辦法也、

奉賢

▲小學生籌備提燈會　奉賢城市第一校、定於雙十節、

背痛苦楚

腎弱之朕兆爲背腰痛不即治愈較重之症起矣此丸統治腎弱所致一切病症效驗無匹患者盍試之

兜安氏祕製保腎丸

主治

背脊疼痛　風濕骨痛　膀胱發炎
腰穴酸痛　節骱疼痛　麻木不仁
大脚瘋痛　臂骨筋痛　沙淋石淋
腦系筋痛　水臌腫脹　小便諸疾

各埠藥房均有出售每瓶一元四角　每打十四元

上海兜安氏西藥公司啓

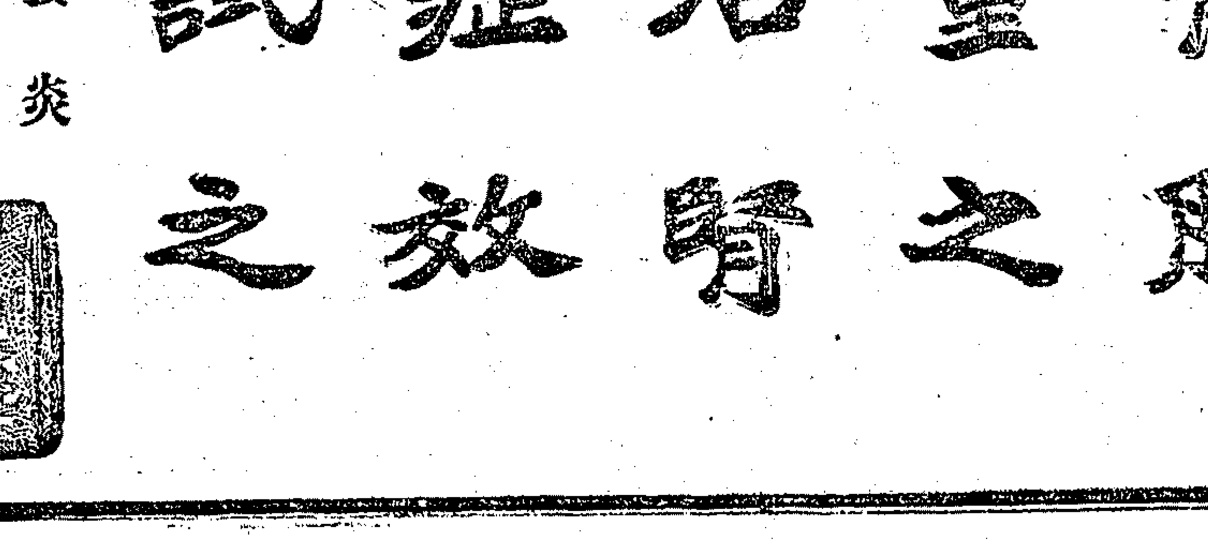

上海銀行公會會員
四明商業儲蓄銀行廣告

本行開辦十有一年、信用卓著、[illegible]
一存欵　一放欵　一滙兌　一堆棧
[illegible]
總行上海北京路[illegible]分行[illegible]

江蘇銀行廣告

本行開設以來、歷有年所、總行設在上海北京路、並分設於寧波溫州杭州蘭谿漢口等處、其他各大埠均有委託代理機關、專營一切銀行業務、各種存欵、隨時可以[illegible]、別有保管箱、[illegible]章程函索即寄、[illegible]
律風　中央六四〇〇、六三九八　夜間休息室　中央六[illegible]

香港華商銀行上海分行廣告

本銀行在港政府註冊資本港洋五百萬元、設總行於香港、今又設分行於上海、專營本國外滙兌及一切業務、[illegible]
上列各欵均照[illegible]
經理　[illegible]
CHINESE BANK [illegible]

上海中華滙業銀行廣告

本銀行爲財政部批准立案、額定資本金一千萬元、先設京滬兩行、專營一切業務、[illegible]
電話　中央　[illegible]

舉行提燈會，以伸慶賀，該校各生，現正預備綵燈，興高采烈，該校長朱企會，以是日又逢地方紀念，觀者必多，爰面請警佐李華，屆時派警，沿途照料，聞業已允諾矣，

金山

▲教育局董事會議決案　金山縣教育局成立後，已開董事會三次，所有議決案件，擇要開列於後，㊀教育委員經費如何支給案，議決學務委員，既為名譽職，今教育委員經費，即以前勸學員經費改充之，一面聲敘理由，呈報教廳，㊁二高擴充校地暨追加預算案，議決添購校地等費，由教育局分年歸還，築牆一節，應即罷論，勿拆固有牆垣，㊂侯光遠方成章各請資助乃弟求學案，議決查資助高等人才標準，尚未規定，所請暫從緩議，㊃童子軍聯合會再請撥給會費及開費案，議決會費照加，開費應由各校常費內，節餘撥用，㊄九月份教款如何籌撥案，議決九月份教款，除向縣署領到附稅外，所缺之數，應由經管財政之董事，暫為籌墊，十，十一兩月教款，屆時先發半數，俟租息旺收時，再行補足，㊅縣教育會與本局合辦月刊案，議決本局所分擔之經費，從本局常費內開支，㊆寅賓學校校長高煜請求添設高級經費案，議決采取從前縣教育會議議決，市鄉設立完全小學之標準，由縣視學前往視察後，再行核議，㊇擴展農村小學校地案，議決應由縣教育局函知教育委員查照各區經濟狀況，酌量辦理，㊈通俗教育沈講演員請將講演部經費回復原數案，議決酌加辦公費二十元，至購置一項，應由通俗教育館辦理，講演時隨時取用，

常熟

▲農會候廳令改選　縣農會近值改選之時，前由評議會議決，凡新入會會員，須經調查部調查資格後，再付審查，迨新會員名冊交會，迭由股會長(振亞)兩次召集評議員審查，卒因人數不足，未能開會，爾於九月二十日該會續開會議，始由評議員浦同端等六人(過半數)，將二百三十五名之新會員，審查完竣，造冊送縣，並決九月二十九日為選職員，前日該會忽接縣令，內開呈及會友名冊均悉，候電呈實業廳核示飭遵，再行改選，仰即知照云云，股會長以縣署代電請示，俟需時日，姑俟奉到廳令，再行定期改選，聞已函知各會員查照矣，

無錫

▲謠言聲中之警界防務　無錫於本月一日起，軍警防務，忽加嚴密，聞其原因，係時局不靖，謠言紛起所致，昨日縣警察所李乾一警佐，除令各區警所實行檢查外，昨日(二日)又下手諭，令各偵緝正副警探，每晚齊集在辦公處，聽候差遣，並在上下行火車到站時，嚴於偵探，遇有報告，不得擅自搜查，致碍行旅等語，各警士奉令後，日內夜間，均分佈於火車站馬路一帶偵查，以維安治，

▲縣女師宿舍昨夜被焚　城內縣立女子師範學校二日夜間十時左右，女生宿舍，忽然失火，全城各救火會，聞警到場灌救，至十一時餘始熄，全部宿舍被焚，損失甚鉅，並聞焚斃女生一名，可謂慘矣，

▲游民毆斃鄉人之屍驗　縣屬南延市三八一圖茅塘橋地方，上月二十九日有游民數十人在彼閙賭，毆斃鄉人金炳根一案，其詳情已誌昨日本報，茲悉前日(二日)上午縣署由徐延年承審員，帶同湯施柯警佐，王啓鎣事，帶同沈桂芳檢驗吏，乘坐水巡船下鄉，抵鄉時已近午刻，由屍兄金根觀請求伸雪，徐君驗得金炳根頭部左面打成一洞，係致命之處，右手打斷，確係傷重身死，諭令屍兄棺殮，飭候拘到兇手訊辦，徐君即乘坐原船返城，到縣時已六點有半矣，

常州

▲縣議會開特別審查會　武邑縣議會，於二日下午二時開特別審查會，到審查員高昇懋等八人，通過案件如下，(甲)特別審查會暫行規約，(乙)各審查員公推段鴻謨為審查長，(丙)審查十二年度警察預算，大部就緒，至五時許散會，

▲震華電廠趕辦開機　戚墅堰震華公司電氣廠，正在建築時，前被颶風吹損北面牆壁，現以利民紡織公司將次開紡，需電孔急，震華業將坍牆重行建築，加蓋瓦頂，鍋爐亦已安設，正在趕裝電機，准於陽曆十二月開機，裝機德工程師督率工匠自昨(三日)日起，特開夜工，故進行頗為迅速云，

鎮江

▲第一市民公社開會　鎮商胡君健春，楊君光宇，彷照蘇州無錫倡設市民公會，妥議簡章，日昨(三日)上午十時，假商團地址開會，到會市民有三十餘人，公推楊光宇主席，次由胡健春報告經辦(公社內所辦)第一救火會各項情形，計用四千數百元，除各捐助一千數百元外，墊出二千九百餘元，此款公議，俟社長就職後，再行俟議設法歸墊，次即通過社章，及公推社董閔鑄臣，于小川，金少山，吳永甫，吉子元，滕儒清，于進之，楊光宇，朱信魚，凌煥曾，市內各街道社董大街陶兆文，閻寶秋，胡健春，天主街李導升，戴晉彝，張潤之，程志軒，柴炭巷謝研生，朱季恒，陳蘊中，河邊江邊街劉嘯東，鄧嵜梅，劉光如，東塢街吳銘銘，陳小泉，陸小波，西塢街陶鑑明，張揖三，方履康，盆湯巷張詠韶，錢莛仙，日新街盧錦泉，張韡廷，竜仁甫，小天主街孫顯臣，倪葆初，鎮屏街黃淡如，仇銘甫，次即公推陸小波為正社長，楊光宇倪葆初為副社長，並兼第一救火會會長，循楊光宇擬在山巷大街，辦第二市民公社，力辭不就，公議挽留，俟第二成立，再准辭退，公決後散會，已下午二時矣，第一市民公社區域，東以柴炭巷為界，南以大街為界，西以鎮屏街為界，北以河邊江邊為界，此為鎮埠精華地點，創設該社，以樹先聲，誠於自治有裨也，

揚州

▲會議整頓關稅　揚由關監督劉曉蒼，近以所屬各分關弊竇滋多，爰於昨日(一日)召集各分關主任會議，宣布整頓方針，茲探錄辦法如下，㊀廢除從前擬成寫票之例，分選實收實報，㊁商人自行投稅，從待九折，在前之扣折，一律作廢，㊂舊日書吏人員，擇其品學兼優者，補充餘辜、扦手，㊃稅務員薪水訂分四等，甲二百元，乙一百二十元，丙八十元，丁四十元，㊄各員飲食費，一概除免，由各個人自備，㊅比較照舊額加兩倍，辦足者有三成提獎，不足罰薪一年，㊆各關公費，較前減去三分之二，所有掛名差委，一概取消，

▲報界聯合會成立　一日下午報界聯合會，假舊城旌忠寺內開成立大會，各界來賓如運使，緝私統領，縣長，電報局長，旅長等，均派代表參與，他如張南通及實敎廳長，金陵道尹等，亦多致祝詞，其開會秩序，首由正會長張少濂報告開會宗旨，並通希望各界互助之聯絡，次由張少秋等宣讀各界祝詞，次答詞，旋即攝影閉會，

▲控縣議會違法　省令縣署，據縣民姜景謙等，呈控江都縣議事會，致員兼任議員，議長兼任官產，議事細則，先未發布，種種違法，請求懲戒等情，仰即明白查復，呈候核辦，

高郵

▲水勢消落情形　運河水勢之漲落，全恃洪湖之來源，節近寒露，來源日弱，高郵御碼頭，十月一日誌椿存水一丈一尺二寸，所有各汛夏防工程，業經修理完整，剩經下游馮坐辦，結束具報，造冊核銷矣，

清江

▲縣議會行開幕禮　淮陰縣議會，自奉令恢復以來，直至昨日(九月二十九日)下午二時，始正式舉行開幕典禮，由議長張品金主席，到議長議員共十九人，官廳方面，有駐鎮守使代表朱仁傑，胡道尹代表梁克綏，朱知事代表鄭宗麟，警局長代表劉秉倫，此外更有省市鄉紳董，各機關各團體代表，合計近百餘人，開會節目，有主席報告該會恢復經過情形，長官訓詞，來賓演說，主席致謝詞，全體攝影等，至開會地點，則為大街中市洪濟祠之該會新遷會所，

▲六師淮陰同學會歡迎新會員　九月三十日下午二時，六師淮陰同學會委員長李荃，連同會員一百餘人，假淮陰縣立乙商，開歡迎大會，歡迎師校今年錄取男女新生三十餘人入會，開會時先由舊會員奏中西樂器，次由李委員長荃對新會員致歡迎詞，次由新會員韓琚璜(女生)答詞，然後略進茶點，攝影散會，

南京

▲柯脫博士在東大演講植物學　美國植物學專家柯脫博士，應中華教育改進社及東南大學之聘，來華演講，於上月杪抵寧，本星期一日，在東南大學開講關於科學上種種重要問題，分高等普通兩組，博士著作極多，各高等學校所用植物學教本，强半出其手，並悉此次係公開演講，無須報名，故聽者甚為踴躍云，

▲蔣竹莊將至一女師講學　寧一女師自九年度革新以來，每學期皆組織有系統之學術講演會，羅致中外名流，定期或臨時講學，歷年如杜威，羅素，梁任公，王伯沆等數十人，在該校講演，其促進文化，遐邇嚮風，近教育廳長蔣竹莊，迭次參觀該校，極為稱許，茲聞蔣廳長已應該校之請，長期講學，將於國慶節後，至該校講演『人生問題』『佛教淺測』，每兩來復講一次，該校又請定東南大學教授趙石民博士講演『家庭化學』，趙君游學歐陸，有聲於時，此外尚擬隨時約請名人排期演講云，

湖州

▲整頓荳腐營業規則　市政籌辦處鑒於各荳腐舖，督將架置檻外，致值溝渝窒塞之際，積聚街面，穢氣薰蒸，有礙公衆衛生，並其原料，亦欠清潔，故除勸限整頓改良外，並令依照省頒清潔章程之規定，速向該處註冊，

▲農民呈報蟲荒　吉區五十八九等莊，湖來連朝陰霧，遂生螟蝗，嚙食秀穗，收穫失望，故由農民何某等，赴縣報荒，並請酌豁丁漕，現聞陳知事已派員下鄉勘驗矣，

寧波

▲海盜夜刦大魚山　甬屬南田大魚山人民邵士富邵士貴家，於九月二十一日夜二句半時分，被手持利器口操台音之海盜十餘人，破扉入內，先將幼孩邵勝友拔出門外，然後進房肆刦，刦後將勒贖信交與工人，指稱略擄去之孩，限三日內備洋三千元，至台州牛頭門裏王老大處取贖，逾期將人沉水等語，旋即携帶人贓，紛紛由文山門扇過橫渡海盜，落船而去，當擄幼孩時，士貴之媳邵王氏牽住不忍放行，致被砍傷腿部，刦後事主分報該管警署，經該縣陳知事勘驗屬實，分咨各鄰縣各營部協緝矣，

▲電燈公司新裝大機　甬城廂內外電燈，前因機小力弱，每至晚十二時，輙熄滅多時，茲聞該公司在滬購來大機車一具，業已竣工，開始起火，今後夜間至十二小時可無熄滅之患，

▲省選調查員定期推舉　鄞城自治辦公處，為籌備第四屆省議員選舉事，昨(一日)特致本區公民函云，逕啓者，第四屆省議會選舉事務，業由縣署遵奉省令，依法籌備，各區調查員，應由自治辦公處，報縣核委，茲定夏正本月二十五日下午二時，在敝處開會，公同推舉，以憑開報，事關選政，幸勿卻延，

杭州

▲印社三老石室工竣　西泠印社社員丁仁，自去年五月間，由滬上將東漢三老忌日碑，運回西湖孤山西泠印社保存，永久保存，特往紹縣州山，延聘吳石工打樣築室，以七個月之寒暑，始於舊歷中秋前一日而工程告成，是日往觀者甚衆，適滬上許葵笙，葛陸堯，伯鴻，昆仲等參觀，闢次日適逢舊曆中秋夜，在三老碑前舉杯賞月，極一時之雅興，安吉吳昌碩為記略云，「吾浙漢三老碑，咸豐二年壬子五月，餘姚周君世熊，築石客星山下，得此碑土中，額斷缺，碑文完好者得二百十七字，東漢建武中立石，咸豐辛酉之亂，周氏室廬毀於火，此石以反寘諸地，獨幸存，文字渾古遒厚，介篆隸間，餘姚縣志，所謂浙東第一石也，越歲周甲辛酉之秋，碑輾轉徙至上海，蓋周氏不能有，而丹徒陳氏購得之，外人好事者，欲以重金取諸陳氏，吾鄉姚文敏沈醞石兩君聞之，為書徧告鄉人，議醵金贖歸，大府濟陽盧公，故浙籍也，首捐為之倡，烏程張君石銘，亦輸助鉅資，吾鄉耆古之士，及寓公之賢者，咸來踴躍聲舉，不旬月而事集，以八千金歸陳氏，而載碑返諸浙，庶其久而復湮也，擇西湖孤山之陽西泠印社隙地，慎重庋虞，建室瘞焉，凡捐金贖碑，最六十餘人，依漢石例，署名氏於碑陰」，

武昌

▲武岳票車出軌詳情　九月二十八日湘鄂路武岳票車由岳開武，行至五里牌與路口舖中間，不虞路軌被人拆毀，照常通行，時天尚未曙，幸燈光之下，猶能辨認前方軌道，司機者察覺迅速，手脚靈敏，即行停車，然快車勢猛，一時倘難遏止，接近毀斷路線，車行如故，司機者遂奔至後面，將後面附帶客車共四輛，擬機脫離前車，車頭與前面五輛客車，遂越軌傾倒，大為損壞，後車雖稍墜軌外，幸未傾倒，故未傷一人，且幸是日客不擁擠，否則必多死傷，詎堪設想，當越軌時，車中搭客及人員，均見附近小山上，人影雜亂，齊携器械，約以二三百計，見車傾出軌外，放槍一排，大笑而去，後聞路局方面，據附道木房工人報告，是晚有盜匪數十人，將工人看押，萬般恫嚇，不許聲張，即以道木房培修鐵路之器械，用以拆軌，軌拆而路站不知，致生險象，被拆毀及沖毀之路線，約一里許，徐家棚總局已派工程師前往修理，搭客即於是晚派車接來武昌，二十九日行車，僅得往來武昌至五里牌之間，約三十日可修復通駛，自此事發生後，總局業派出大隊路警，實施防範，鄂當局亦責由陳旅長護路司令嚴密戒備矣，

上海榮大藥廠　佳生丸　止咳片

感謝程鳳生醫生　白濁　三天痊愈　程鳳生　德和

保花柳　北京春壽堂　壽醫　下疳　痔瘡　白濁　橫痃　楊癰　疥瘡

千金調經丸　調經　婦科至寶

癆　濟愛醫藥社

英商　B.M.&Co.　TRADE MARK
本公司專辦進口各種化學用品如純碱、潔粉碱、晶碱、洗碱粉、燒碱、電氣漂粉、漂白粉、泡花碱等，均備有存貨以供各廠家之需用，本公司並經理各種顏料蔻香念縣牌，硼砂、硼酸、鎳格爾、各種燒管，擦鋼水、芥菜、蒸醬等名目繁多不及細載，如蒙賜顧無任歡迎
英商卜內門洋碱有限公司　上海四川路四十一號

珍珠八寶光明　眼藥　(另製還明丸)　眼部七十二症　香港鍊雲藥房　上海

送　一笑散　寧咳散　濟愛醫藥社

諸君認明德法藥房純陽商標　專治夜夢遺精無夢滑精　夢遺滑精丸　德法藥房　德法藥房製藥公司秘製

麥退而　藍牌三星白蘭地酒
J & F MARTELL
BRANDY
COGNAC

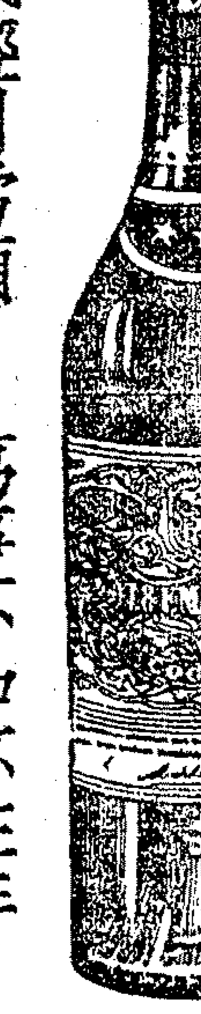

秋
一生幾經月當頭　萬事不如杯在手
藍牌三星馳名久　選料精良世無儔
產自法國名酒廠　二百餘年遍全球
總經理上海英商源和有限公司

生髮膠　有此衆不同之神驗　能生新髮
鏡面散

感謝程鳳生醫生　半身瘋癱丸　眞正靈驗　程鳳生　德和

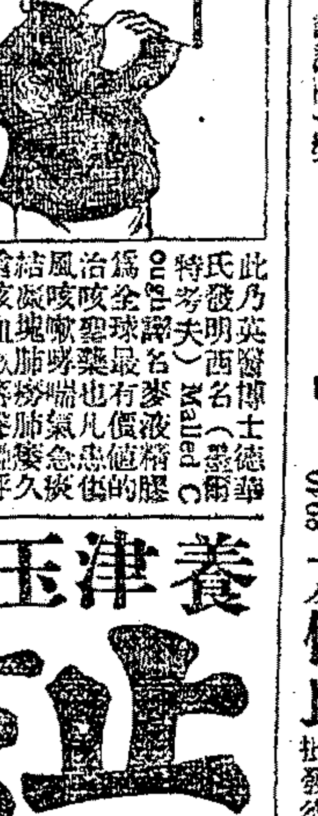

一元　原打洋十二元　老仁濟藥房　總發行　德華氏　價金每瓶洋　在倫敦

瘡毒至寶油　瘡毒　奇驗秘方　友仁氏

養津玉液膏　止咳　另製立愈吐血膏

非常靈驗　癩疥瘡藥

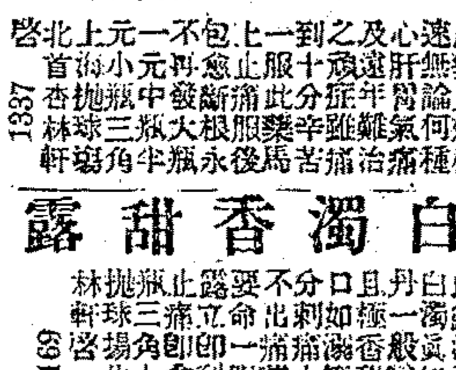

立止　痛頭丹　男女可服　屢驗如神　上海四馬路中蘇瑞生藥局　每打一元　每包一角

包愈斷根　心胃氣痛藥

白濁香甜露

一搽斷根　治頑癬藥水

京調　工尺譜

新久白濁痊愈　白濁　德和

新舞臺 八月念四夜戲（價目）

趙辛德 曹甫臣 張月亭 劉榮萱 趙君甫 潘月樵 歐陽予倩 查天影 劉漢臣 潘海秋 邱治雲 趙文連 夏月潤 趙君玉 夏月珊 周鳳文 汪優游 許奎官 夏月華 鍾鳳林 劉漢森

地獄變相 蓮花湖 （立志投軍） 頭二本閻瑞生

大舞臺 八月廿四夜戲（價目注意）

賈寶山 殷春虎 張春海 陳月樓 孫少棠 李瑞亭 姚俊卿 趙如泉 賈璧雲 高慶奎 小達子 毛韻珂 金碧艷 郭春華 張桂芬 孫慶芬 陳嘉璘 孫稚舟 李勝奎 王佳楣 趙竹卿

八本狸貓換太子

法租界共舞台男女合演念四夜戲（價目）

林樹勛 王榮森 王文祥 苗勝春 劉奎童 張菊芬 小張孟七 張德祿 林樹森 小蘭春 張文艷 粉菊花 劉四立 曹寶義 李桂芳 陳彩霞 竹翠茹 許鴻蘭 劉松亭 李寶龍 薛銀麟

二本朱洪武出世

三馬路大新街 亦舞台八月念四夜戲（價目注意）

王少芳 徐甫亭 馬春樵 王少雲 張國斌 張紫珊 陶鴻祥 白玉崑 陳俊庭 王連浦 譚富英 曹玉林 來玉海 馬春樵 白牡丹 張德俊 陳桐雲

三國誌 嘉興府 游龍戲鳳 牟駝崗 打鼓罵曹 盤絲洞

天蟾舞台八月廿四夜戲（價目）

新排新戲 初次啓演

八本包公出世

狸貓換太子

諸君早臨 客票暫停

北西藏路 春華舞台八月念四夜戲（減價注意）

周聞天 林蘭芳 韓長寶 馮志奎 小三子 艷秋 劉玉琴 鳳牡丹 安舒元 王月天 韓長寶 張銘武 趙鴻慶 周五寶 安舒元 張銘武 臨別紀念

路安州 嫦娥奔月 黛玉葬花 殷家堡 落馬湖 連營寨

大世界乾坤大劇場念四日夜戲目（價目）

金菊花 金芳臣 王金玉 武陳雙林 喜善鳳 蕭彩甫 張湘雲 龍少泉 侯瑞恒 湯雲峰 桂芳

全體合演仙蹟文武好戲 三本呂純陽法度七眞

小世界京戲場八月念四日夜戲目（門票一角）游客入內不另取資

黃桂芬 李雨田 劉禹臣 劉金龍 李德成 邱客串 小黑燈 袁奎官 蓋月樵 李奎芳 小黑官 劉長燈 邱德寶 袁金成 李龍官 劉禹臣 劉雨田 袁奎官 蓋月樵 邱德成 朱友奎

空城計 艷陽樓 賈家樓 大戰虎牢關

丹桂第一台八月廿四夜戲（價目注意）

牛富貴 沈鶴鳴 珍珠花 梅春奎 何雅秋 小義落 寶喜張 侯瑞春 彥 榮蝶仙 小楊高 月樓百 郭仲衡 王又荃 吳富琴 劉奎官 郭仲衡 程艷秋 榮蝶仙 趙松樵 曹二庚

馬湖 打嚴嵩 探親家 梅龍鎮 雙獅圖 琵琶緣

越舞臺 念四日戲 全本紫霞盃 夜 全本龍燈傳

價目注意 日戲 夜戲

大世界導社文明新劇場 八月廿四日夜

張勳 江浙聯軍保北復 攻打天南光河命國 城一山華救史師京 統漢女身艷大南史軍秘 之拾張守壯子詭史姓離

南京下關百利新戲院和平新劇社

劉席李張陳張 （李天然） （張嘯天） （擁翠） 宋楊李琴秦張

五美姻緣 玉如意兩對有情人

南京下關英商百利公司新新舞台廿四夜准演好戲

葛正瑜 金翠英 朱玉英 樊筱樓 春樊 王（培鑫筱） 姜樊春樓張 孟 趙 白牡丹 孟小冬 馬秀英 冠影鵬 筱春 連小冬玉梅 白牡丹 筱玉樓

九天玄女 懸虎村 別寒窯 地圖冀 州 城桑園 寄子 打花鼓 唐皇游月宮

今夜 新舞臺 頭二本閻瑞生 預告十三 徽欽二帝

▲又是一場新奇佈景

明節后劉氏。得徽宗寵幸最深。被崔妃蠱死後。帝哭之慟。詔林靈素暨諸道官建醮上清寶籙宮。行大追薦禮。林靈素賄通內侍楊戩等。以面目相似之宮女現身靈前。僞稱后已神返天宮。崔妃墮落地獄受轉輪之厄。

此場是最後一幕的大彩景。新舞台的新戲。向來是以最後一幕最好看出名的。況且這部「徽欽二帝」是花極大資本。新舞台破天荒的大組織。這末場大佈景。當然是要特別華麗的了。

此場是「滿台大道場」。林靈素（夏月潤飾）做首座。率領四個大法師。數十個茅山道士。唪經念咒。仗劍步罡。舞台上佈的是萬分華麗的祭壇。這樣的大排場。在我們平民眼中是不容易看得到的。

內侍楊戩（周鳳文飾）梁師成（曹甫臣飾）等爲諂媚皇帝起見。命許多佞臣。穿了孝服。哭臨祭奠。皇帝亦繞墨哭悼。

趙君玉扮的劉后在火中現出來。奇在他渾身上下都燒在火裡。

歐陽予倩扮的崔妃。懸在空中。骨碌碌地亂轉。教人看了驚駭萬分。以上都是利用電光的佈景。

笑舞台 和平新劇社

（電話中央三五一五）價目（日戲）（夜戲）

念四夜 著名好戲 啞偵探 新鮮活死人 大破殺人機

丹桂第一臺禮聘名震寰球超等藝員

郭仲衡 程艷秋 榮蝶仙

廿四夜演雙齣 琵琶緣 雙帶箭 廿四夜特煩准演自出心裁新排好戲 琵琶緣 廿四夜演雙齣 琵琶緣 家莊扈

劉奎官 小楊月樓 高百歲 侯喜瑞

念四夜演扈家莊 念四夜合演梅龍鎮 念四夜演扈家莊

天蟾舞臺

特煩常春恒新排著名大宋歷史好戲 ▲今夜初次啓演

新排客票暫停

第八本 包公出世 狸貓換太子

大舞臺 新排連台宋朝歷史機關佈景破天荒新戲 廿四夜初次新演 八本狸貓換太子

丹桂第一台 特煩程艷秋 匠心獨運新排 哀感頑艷高尚 純潔言情佳劇

鴛鴦塚

擇吉開演

留心假冒 惟一秘製 我家專治 身體虛虧 年久白濁

體虛白濁丸

德和製藥公司程鳳生醫生秘製

祖傳家藏妙法 奇方與衆不同

下疳腫爛 五淋白濁 魚口便毒 疥瘡癩癬 痔瘡漏瘡 小腸疝氣 楊梅瘋癱

上海石路 開泰源提莊

本莊自印廣貨專辦批發門售採辦各省綢緞各口皮貨呢絨

五週紀念 特別廉價一月

蒙惠顧者行惠價一月藉答 諸君之雅意 電話中六五九七

大東公司

綢緞 顧繡 呢絨 洋貨

大減價一月

八月二十日起 電話中央三一六四

瑞泰昇呢絨批發

正式開幕 八月十七日起 特別放盤一月

三洋涇橋江西路A一號 電話中央七二九六

對聯免潤 天台山人

原爲有志之士酷愛吾書者而設、因潤高而限於經濟者、一律免潤、交三洋涇橋北首湘益公賬房受理 B中5946

方便之門 對聯照例 他件不在此例 以八月底截止特告

上海六馬路 大統一旅館

地址上海英租界南石路中

紅屋大昌綢緞局

創碼廉價展期十天月底截止

優待外埠諸君郵遞優待券及價目表函索附郵票一分當即寄奉

秋風涼厲 諸君欲選應時佳衣料乎敬請惠顧 上海南京路石路西首 三友實業社門市部

購取永不退色布疋

本公司布疋質地堅固經洗耐用顏色鮮艷永久不退有五彩方格深淡雅麗闊狹條紋等

▲上海東方旅社敬告各界旅滬注意本社在英租界三馬路浙江路口新建洋房電梯代步中西房間陳設精雅浴室清潔中西大菜茶點齊備大廳榮開喜慶宴客咸宜茶房侍候周到定價格外克己

設在上海英大馬路六十號門牌勸工銀行樓上 電話四一二零二

英國佛生司補酒 總經理 泰生公司 擇吉開張

腎虧有方

（專治腎虧遺精陽痿病）

（善療色傷體虛艱嗣軀）

著名治腎專家 林自由老醫生 老手著療腎病 問世三十餘年 外埠患病者亦可通信求治索章即寄 診費速藥五元 上海三馬路會樂里

專門負責 根治花柳病

淋病 梅毒 痔瘡 腎虧 橫痃

立愈遺精金剛百鍊丸

上海 香港 鍊雲藥房

※本埠新聞※

◉大批議員昨日北上

北京方面初定本月二日大選、嗣因在滬議員半存觀望、特派專員來滬運動、聞昨日允行北上者達二十人左右、即日乘滬甯車北上、並於昨晨電復京當局接洽矣、

◉浙皖和平代表報告行止

▲約文略有修改 ▲皖馬已允簽字

浙皖和平運動代表赴蚌後、於一號晚發致嘉紳金蓉鏡・湖紳沈譜琴等函、略謂別後過甯換車、夜間二時抵蚌、督署軍務朱課長蒞站歡迎、今晉謁馬督理、於公約條文字句、稍加斟酌、翌午督署招宴簽訂公約、即日回甯、轉道乘輪上省、此間地方安靖、軍隊則多調往汴皖・魯皖邊境剿匪、所留無多云云、

◉國會後援會之兩通電

▲反對衆院延期及賄選

中華民國參衆兩院國民後援會、於二日在小西門本會會所、開緊急會議、各省區同志到會者六十餘人、公推郭森甲主席、首由主席報告開會宗旨、本會經濟困難情形及籌備發行國會集滬日刊、次議北京衆議院通過延長會期、曹錕賄選總統各方案、應如何對付方法、衆贊成通電反對、當即公推劉壓佛起草、茲將反對電文、照錄如下、

㈠「反對衆院延長會期」 各報館轉全國國民均鑒、衆院期滿、依法該衆議員等應即解職、由人民另選、今乃因利乘便、通過延期、身居立法機關、出此違法舉動、擬罪應加恒人一等、況該議員等醜聲劣跡、久已騰布寰區、近更放利而行、賣身軍閥、有各得曹錕重賄、將舉曹錕爲大總統之說、此尤違異人民心理、將釀成國內戰爭、是自事實以觀、若任其延期、且將貽國家以莫大之患害、吾國民更不能不極力反對者也、故自今以後、所有該滿期之衆議員等、若猶盤踞衆院機關、擅行其所謂制憲選統等事、吾國民決不能視爲有效、至在京之參議員等、係與同惡相濟、厥罪維均、一例不能承認、望國人共起圖之、中華民國參衆兩院國民後援會叩江、

㈡「反對曹錕賄選總統」 （銜略）曹錕爲帝制餘孽、軍閥罪魁、殄國虐民、罪狀非一、依法早應嚴諸重典、祇以國民力弱、遂使坐大北方、詎彼不自斂戢、轉敢闚于大位、鳌金運動、穢德彰聞、如彼之人、固不足膺選、如此之選、抑豈能有效、況選會應由參衆兩院合成、今衆院業經滿期、實無預選資格、是此種選會、依法根本不能成立、即他日選出曹錕、要祇爲曹錕一人與兩院議員買賣行爲、吾國民誓不公認、茲特預爲言之、中華民國參衆兩院國民後援會叩江、

◉市民大會籌備之進行

▲各團體紛紛加入 ▲地點決定天后宮

各同鄉會聯席會議、發起舉行市民大會、商議對付北方政局後、連日各會代表於下午會合一次、接洽進行事項、據昨日接洽之結果、各馬路聯合會贊成此舉者頗夥、且多紛紛捐出款項、作爲大會發用、救國十人團亦准加入、現由孫道勝擔任再向各團體接洽、翁國勛擔任向各學校接洽、以期普及、再市民大會地點、現已決定在北河南路天后宮云、

◉民生協濟會對於時局之通電

貴州路民生協濟會、自賄選發布後、復於昨日對時局主張、又特發一電云、各報館・各法團公鑒、民國不幸、內亂頻年、時局糾紛、政府中斷、國家有傾覆之危、人民深切膚之痛、撫懷時勢、不盡杞憂、近日在京議員、公然賄選、醜聲四揚、舉國沸騰、大亂將至、若不求補救之方、必至破裂危亡而後止、查國會任期延長、已經十載、制憲不成、國本未立、去歲召集、已屬牽強、今復喪盡天良、助長國亂、吾輩主人、萬難容忍、應將在京議員除一面市告各省一致主張撤銷外、應由各省各法團速即開會、選派代表、會集適中地點、公開會議、爲自動自決之計、作根本解決之謀、當此國命將亡、國脈將斷、除由國民自救而外、無論何方何種舉動、俱不足代表、須知吾民不盡悲、吾民不盡死、自應奮起奮發、速開全國國民大會、以與此萬惡軍閥・無恥議員全力奮鬥、或有治安之一日、時至今日、亂象已極、非從全張援繼續奮鬥、剷除現狀、再無其他救濟之法、可以過渡、敝會界無南北、證事衡理、期得其平、尚希海內賢達、一致主張、俾國事繫於不絕、而禍患消弭於無形、臨電迫切、不盡依馳、事關危亡、佇候明教、中華全國民生協濟會上海總部叩江、

◉救國聯合會開會紀

▲討論罷稅方法

救國聯合會昨晚六時半開會、到者十一人、公推周霽光主席、報告略謂、北京之賄選將成熟、曹錕之總統迷夢早晚可圓、惟此非法舉動、禍國殃民、何堪設想、我國民當始終抵抗、以打破此非法擾待之總統、但既處暴力之下、非從經濟着想不可、故同人有罷稅之主張、惟茲事體大、一人一地之罷稅、不生效力、非舉全國之力、實行罷稅不可、本會既有此項主張、尤宜討論罷稅之方法云云、當出罷稅宣言書、付衆討論畢、方振武舉言實行罷稅、當有二法、㈠由本會一方發出宣言、一方推舉代表、與滬上各團體接洽、並請其一致進行、㈡由贊同各團體推派代表、組織此項罷稅委員會、通告全國各公團、請其一致實行罷稅、不達目的不止等語、經衆贊成、即席推舉代表吳山・方振武・張根仁・鄧嘉縉・等四人、前往各團體接洽、議畢已八時半矣、

◉各工團聯席會議

▲定五日開工界自決大會

昨日午後二時、上海工會・中華工會・工界協進會・工商友誼會・工界同志會・四川駐滬勞工總會・印刷工會・水菓友誼會・機器縫級工會等二十餘工團、代表五十餘人開會、王吉人主席、黨理璋紀錄、當由主席宣布開會宗旨、近日時局緊急、千鈞一髮、我工人四民重要份子、若無嚴正主張、國亡無日、國民天職所在、豈可坐視、如何應付、請衆討論、徐畏三・陶養眞等相繼發言、公決定十月五日、開工界自決大會、並擬定辦法如下、關於大會議案、㈠反對北京非法選舉及國會延長任期案、㈡請孫中山・段祺瑞・張作霖・盧永祥・唐繼堯等化除私爭、出兵討伐、㈢主張雙十節國慶紀念會日擲全國國民大會、討論國民自決改選議員、㈣反對假面具和平、㈤組織全國工界自決會執行委員會、開會會場、由王吉人接洽、全體贊成、至五時散會、

◉商總聯會今日開聯席大會

▲討論要案

連日本埠各團體接洽反對賄選運動、甚爲忙碌、聞各馬路商界聯合會、爲討論要案、特定今日下午開聯席大會、昨已發出通告云、

◉何東氏和平運動之應聲

何東氏發起聯席和平會議、通函全國及各省當道、徵求同意、贊成其議者、已有六七省、各公團亦陸續響應、茲又得甬江錢業公所等來函、表示贊同、原函錄后、昨有人訪何東氏於其私邸、彼稱對於和平運動、日來非但不稍怠懈、深願堅持到底、非達到和平目的不止、惟以爲此事體大、非一人心力所及、救國救亡、凡屬國民、皆責無旁貸、故望國民全體、舉策舉力、共襄和局、以救民生、不日將設籌備處、以便積極進行云、

▲甬江錢業公所函 曉生先生爵士偉鑒、頃接上海錢業公會快郵代電、述及接奉爵士號電、以時局糾紛、擬集合國內名流・南北當局、實行和平會議、囑敝業一致贊同等語、竊悉之下、曷勝欽佩、我國自南北失和以來、時局糾紛、已達極點、軍閥專橫、闖墻構釁、黨派紛爭、兵連禍結、國無寧土、民不聊生、敝業疊罹金融受害尤烈、幸蒙爵士關懷祖國、拯救同胞、海外歸來、倡議和平、會集國內名流、武人政客、携手一堂、言歸於好、弭兵災於揖讓之中、易干戈以俎豆、消戰禍於笑談之下、化戾氣爲和光、從此萬姓謳歌、再覩昇平氣象、四民康樂、永除險惡潮流、將見士安於學、農安於野、工安於業、商安於市、拯斯民於水火、而奠諸袵席、皆出自爵士之所賜、不特敝業拜受厚惠、亦吾甬人士所馨香祝禱者也、敝業同人極表同情、並祝爵士進行勝利、早日贊成、敝業幸甚、民國幸甚、

▲上海錢業公會函 曉生先生大鑒、逕啓者、上月二十九日接准紹興錢業和豐堂復函、內開、國事紛紜、民生凋疲、以先生存救民救國之心、籌策勵安全之道、發議所播、薄海同欽、和平曙光、胥於是賴、敝處同人、渴想和平、共此心理、同爲國民、願隨屬後、同日又接杭州錢業公會函開、民國肇造、垂十二載、迄無寧歲、共和既失眞諦、統一徒託空言、先生本悲天憫人之懷、建定國安民之策、可敬可佩、敝會同人、極表贊同、讀諸君子後、同聲贊成、本月二日又接濟南商埠錢業公會函開、國事紛擾、至斯已極、然商民所希冀不忘者、厥爲和平、先生挺集國內名流、謀久安之計、鴻籌卓識、曷勝欽遲、敝會同人、不盡馨香以祝、各等語、囑爲轉致、相應備函合併奉達、即請合照爲荷、此頌公綏、計附寄應聘升恒張輔臣函一件、（「寄應聘升恒張輔臣函」）曉生先生大鑒、敬啓者、敝公所頃接上海錢業公會來函內開、先生鑒念時局糾紛、現擬在滬召集國內名流、南北當局、實行和平會議云云、輔臣並讀報載、足見先生器重心長、爲國爲民、曷勝欽佩、敢以個人名義、極表贊同、用特專函奉懇、尚祈早見實行、俾定大局、而安人心、不勝祝禱待命之至、

▲南鄭縣商會函 曉生爵士偉鑒、敬啓者、頃接商務總會南京省事務所函稱、我國時局糾紛、人民痛苦至極、全國政治、不特南北紛歧、甚至各省各治、兵災疊見、禍亂頻興、大吏之意見不一、小民之處境尤難、前荷江浙軍民長官立主和平、蓋章立約、幸至今日、現蒙爵士眷懷故國、集合全國名流、實使和平之會、紛載各報、欽佩奚似、回憶民國前途、正在狂風險浪之中、人民無安寧之日、中心忐忑、輾轉難安、均於執政諸公操縱之中、常有旋戰旋和之轍、希望爵士俯念我同胞於此十二年中、履冰蹈火之痛苦、速行救國救民之策、集議和平、急止戰禍、時艱孔亟、企望甚殷、萬不使盧使和平、佇言贊助、仰仗爵士聯合各國公使、共濟我國危機、從此得覩和平世界、此皆由我爵士所使也、臨電神馳、無任企祝

▲哈爾濱銀行公會電 上海銀行公會鑒、敬電敬悉、大局破裂、金融界關係尤鉅、何東爵士倡導和平、至深欽佩、敝會極表同情、願襄偉舉、即希轉達、濱公會豔、

◉黎黃陂眷屬到滬

▲危夫人由津南下

黎黃陂之危夫人、於前日由津乘津浦特別快車南下、於昨早七時抵申、偕來者有胡英初夫人、及公府職員陳楚北・并男女僕婢等、共計六人、當由黎宅派人迎至杜美路二十六號居住云、

◉閩同鄉昨謁日總領事

▲要求轉請廈門日領取締台民

昨日旅滬福建同鄉會代表鄭心南・何公敢・史家麟・陳壽凡・及陳李傑、因日本艦兵在廈登岸問題、往訪日本駐滬總領事矢田氏、陳述台灣籍民在廈種種橫暴情形、如開設賭場烟館、擄人勒贖及白晝搶劫等、最近復與廈民衝突事件、謂該事件發生後、日本當局派兵登岸、侵犯中國領土主權、廈民異常憤激、恐釀巨變、希望矢田氏向日本駐滬海軍司令商撤艦兵、並轉達駐廈日領、嚴行取締籍民不法行動云云、矢田氏答稱、昨晤日本海軍司令野村氏、談及日本艦兵、業經撤退、至取締籍民一事、現時日本當局、亦甚願對於不良籍民、嚴加取締、斷不肯因保護少數不良份子、致傷中日兩國感情、茲事俟有機會時、自當轉達台灣總督府、並於日本領事會議時、討論取締方法云云、各代表對於矢田氏之表示、頗爲滿意、遂興辭而出、

◉湘事和平會促林支宇返湘

湘省議長林支宇、前接謝國光等來電、以無切實辦法、未允歸湘、昨日林又接湘事和平會來電云、湘戰織停兩週、旅鄂湘人艷日成立湘事和平會、「乞速返漢主持、萬勿延緩、盼覆、湘事和平會叩冬」云云、昨林接電後、擬即作復、聞林對湘事意見、仍主張以北兵退出湘境爲第一要着云、

◉湘籍議員致本省各團體電

▲贊同和平主張

湘議員李執中等、昨致湘省各團體快郵代電云、長沙省教育會・總商會・律師公會・總工會・省農會公鑒、效電敬悉、桑梓變亂、久具悲懷、當起之初、曾電軍政當局、勸息內爭、免爲漁人得利、惜未承變方採納、至爲慚歉、諸公倡導和平、仁言利溥、適獲我心、仍祈就近速策進行、務成事實、無任感禱、李執中・周震鱗・覃振・張宏銓・彭施滌・劉重・章士釗・向乃祺・鍾才宏叩、

◉反對委託濬浦局開濬吳淞江

▲縣聯會與兩市農會

上海市農會及閘北市農會、昨爲委託濬浦局開濬吳淞江一事、致電蘇省長云、江蘇韓省長勳鑒、上海總商會等組織之吳淞江水利協會、議淞江事、許交涉員忽主張委託濬浦局承辦、所有辦法、業由許交涉員呈請鈞核在案、倘成事實、求免喪外人干涉水利之機、查吳淞江流域、由太湖經蘇滬入海、連延數百里、爲蘇・浙里連各縣農田灌溉之源、關係甚鉅、在上海一段、自新閘迄白渡橋、流入浦江、雖介乎租界之間、而治水主權、仍歸華官管理、載入約章、班班可考、今以開浚工程、歸洋員執政之浚浦局辦理、不啻授人以柄、扼我咽喉、操縱由人、主權旁落、將來蘇浙治水、權不我操、影響耕耘、事非淺鮮、敝會等爲維護農田灌溉、保障治水主權、不敢自安緘默、仰懇省長明察、不爲所朦、嚴飭另籌正當辦法、俾無隱患、國權民利、雙方兼全、地方幸甚、上海市農會・閘北市農會叩、

江蘇縣議會聯合會、昨爲江蘇許交涉員擬提用升科費、託浚浦局包辦修濬吳淞江工程、特致電韓省長力爭、並請從緩批示、電文如下、南京韓省長崇鑒、報載江蘇交涉公署許交涉員呈請提用升科費、委託濬浦局包辦修浚吳淞江工程、指陳辦法、井井有條、具見許交涉員苦心孤詣、委曲求全之意、惟查吳淞江淤塞已久、修浚誠不容少緩、而濬浦局設立以來、浪耗國稅、其成績如何、可以徵諸地方輿論、況沿吳淞江共有八縣、上游爲吳江・吳縣・崑山・太倉・嘉定・青浦、下游爲上海・寶山、下游出浦一段、誠宜修濬、然水利問題、必須統籌全局、竟委窮源、決不能忽視上游各縣、而專注下游、況許交涉員呈稱、諮詢各界要人、僉謂有利無害、惟集議時、僅有上海一部份之團體、及寶山士紳一二人、而上寶兩縣、沿江各市鄉、有切身利害者、亦並未有代表列席、似不足符公開而昭大信、刻下敝會選次與上海總商會籌商先行組織修濬吳淞江議事機關、即以曩時吳淞江水利協會改組之、一面加入與吳淞江有關之商業各帮領袖、一面加入沿江八縣地方代表、共同組織、再行呈請備案、此項議事機關組織後、即將此案付諸公決、以順輿情、而免流弊、在此項議事機關未組織以前、應請省長從緩批准、並請令行江南水利局及許交涉員、不得擅行簽訂合同、免生枝節、實爲德便、再許交涉員原呈稱修浚蘇州河工程、對外關係、應先正其名、蓋蘇州河之稱、外人以其通蘇州而名之、乃西文之譯意、吾國固有定名、何必拾人口脂、形諸公牘、應請仍其名曰吳淞江、合併聲明、江蘇縣議會聯合會叩江、

◉滬上外國兵艦之調查

▲停泊浦江中者二十九艘

日本駐華之對馬旗艦、前因救災赴日、昨已開來上海、仍將駐防揚子江、又美國第九號驅逐艦芬煦號、昨日亦從東洋駛入浦江、刻下駐華各兵艦停在浦江中者、計有近三十艘之多、茲查報如下、

艦名	到期	國別	艦名	到期	國別
Barker 213	九月廿四	美驅逐艦	Blackhawk	十月一日	美旗艦
Barie 215	九月廿七	同上	Colmar	九月廿七	法巡洋艦
Cricket	原在滬	英兵艦	Craonne	原在滬	法砲艦
E Carlotto	八月二日	意兵艦	Frinch 9	十月三日	美驅逐艦
J. D. Edwards 216	九月廿四	美驅逐艦	Foxgeove	九月六日	英兵艦
Gen. Alava	九月廿五	美兵艦	Hollyhock	九月三十	美兵艦
Huron	九月廿五	美旗艦	Isabel	九月十二	美游艦
Mantis	原在滬	英兵艦	Monacacy	原在滬	美兵艦
Noa 343	九月廿四	美驅逐艦	Pecos	九月廿八	同上
Preble 345	九月廿六	同上	Pruitt 347	九月廿六	美驅逐艦
Quiros	原在滬	美兵艦	Rizal 14	九月廿四	同上
Stewart 224	九月廿四	美驅逐艦	S. Thompson 212	同上	同上
Tsushima	十月二日	日本旗艦	Sumida	原在滬	日兵艦
Tracy 214	九月廿四	美驅逐艦	Whipple 217	九月廿四	美驅逐艦
Widgeon	在滬	英兵艦	以上共二十九艦在浦江中、		

又此次法郵船盎乾司號到滬、裁來法國調防至上海之海軍士兵、共計八十七名、刻下悉已登陸矣、

江海關稅務司賴

布告第一千三百四號 爲布告事現奉 總稅務司令開茶葉出洋免稅辦法奉稅務處令准予展限至民國十四年十二月底爲止仰即遵照辦理等因奉此合特布告仰各商人等一體周知此布 中華民國十二年十月二日

江海關稅務司賴布告

爲布告事照得本年十月十日係 國慶紀念日本關奉定於是日給假封關停辦工事仰各商人等一體遇知此布 中華民國十二年十月三日 C1251

江海關布告

照得本關現有充公食米六十一担四十斤西洋參一百斤冰片五十斤蜜餞果品四十五担染色棉紗一百斤另有牛黃犀角玉器蠟丸等物等不計箱於本月五日下午兩點鐘在本關棧房拍賣一次特此布告 中華民國十二年十月三日 C1256

上海銀行公會會員 浙江興業銀行通滙地點廣告

總行上海 北京路七十八號

分行 杭州保佑坊 漢口歆生路 天津 北京施家胡同 奉天大西門裡 哈爾濱正陽街

代理處 浙江 湖州 嘉興 甯波 溫州 紹興 海門 蘭溪 江蘇 松江 南京 下關 蘇州 常熟 無錫 常州 鎮江 丹陽 揚州 徐州 清江浦 南通 宜興 溧陽 安徽 蕪湖 安慶 宣城 蚌埠 大通 合肥 江西 九江 南昌 贛州 吉安 湖北 武昌 宜昌 河南 開封 鄭州 山東 濟南 烟台 山西 太原 運城 大同 新絳 直隸 四川 重慶 成都 陝西 西安 貴州 貴陽 雲南 廣東 廣州 汕頭 香港 東三省 營口 大連 錦州 長春 吉林 黑龍江 南洋 新加坡 英國 倫敦 法國 巴黎 德國 柏林 美國 紐約 舊金山 日本 東京 橫濱 大阪 神戶

總行經理室 電話中央二千六百五十號 營業部 電話中央二二六一 二二六四 金幣部 電話中央七千四百十三號

國貨 寧波興業織造廠

註冊商標 天女散花牌 嫦娥奔月牌 麻姑獻壽牌 金馬牌 老虎牌 上海總發行所寧波路同和里 電話中央七五七六

羅宋帽 毛絨襪 絨手套 背中領巾 各大洋貨店均有經售

茲因本廠出品名目繁多未及細載用特另刊價目單如蒙惠顧請函索或電話即當迅速奉上以副雅望 各貨品樣子六十餘種均陳列總商會商品陳列所

居安思危 金星人壽保險總公司 上海四川路一百卅四號 電話 B9093

新醫術 上海痔瘡醫院

英租界三洋涇橋 長源呢絨號 正式開幕 廉價一月 電話中央六一五一二

國產天廚味精

上海天廚味精廠啓

「味精」在化學上原名爲麩酸鈉（即鮮之元素）係著名化學師吳蘊初氏潛心研究乃得其製法純從麥麵提取菁華實既素淨味極鮮美爲調味所必需家庭美饌可作饋贈禮品携帶輕便旅行者尤爲相宜發行以來頗受社會歡迎推爲國貨之明星本埠各大南貨舖食物店均有經售取值甚廉愛國諸君盍購試嘗

大每只洋五分 中每只洋四分 小每只洋二分五

●收回空瓶 須有瓶貼連紙盒收瓶處在福建路本廠總發行所

▲製造廠 盧家灣新橋浜南首 ▲總發行所 英租界福建路四五二號張崇新醬園內

通易信託公司敬告有財產或做生意的諸君

列位對於法律問題和手續、往往自己沒有工夫研究、又不便常請教他人、因此上當喫虧、甚至於破產的人、實在不少、及至事情緊急、然後想求助於律師、又以平日和律師沒有往來、臨時選聘甚覺困難、本公司爲救濟這種困難、特聘一位最有名的律師李祖虞先生代列位辦理一切訴訟以外的事項（甲寄存法律文件乙撰擬法律文件丙處理法律事務丁管理各項財產戊經理收付款項）、無論列位在平日或臨時要委託李先生辦理各種法律事件、均請惠顧本公司接洽一切、李先生是一位老於司法界、曾多年當過大理院庭長的人、其精通法律、辦事認真、是不用說的、至於收付款項、可以相信付託、又有本公司負責任、萬無危險之虞、列位可以放心、印有詳章、承索即奉

地址 北京路山西路口 電話中文二四九六 英文 Tunyitruco 營業時間 上午九點至十二點 下午一點至五點

◉吳淞江水利工程局之報告

▲秋季施工情形

吳淞江水利工程局、按照陽曆每季呈報省長施工情形一次、茲得該局呈報秋季工程、略云、職局自接浚東段工程以來、先將麥根路橋至新閘橋最繁盛地方、從事開挖、均已一律竣工、現在兩架機船、駛至叉袋角附近、向西開行、預計至從前中段已濬地方、僅存一百八十餘丈、本季所施工程、天時尚稱順利、機械亦少損傷、故中間未曾稍有停頓、日出土方、大半運出黃浦江內灘地堆積、均由承包人自行處理、並無事端發生、所有本季出土方數、截至九月底爲止、共計八千三百三十方九角、理合造具清冊、備文呈請鑒核備案云云、並開送土方清冊計七月份挑土二千七百四十四方九角、八月份二千七百一十三方四角、九月份二千八百七十二方六角、

◉航業要訊彙聞

▲廈門商業復蘇　數月以來、廈門因軍務之關係、各商業咸蒙巨大之影響、刻下已漸平靖、昨日招商接到該埠分局來電、報告廈門市面平靖、商業均已照常、上次廈商因運酒往津、向局租船、曾經電滬請示、日久未得復訊、今各該商又來催詢、務乞照准電復云云、本埠太古公司、近爲廈門商市恢復、將派船駛廈、故滬廈間航業當逐漸發達矣、

▲福州航業近訊　福州方面、原行之日本商輪、因受抵制打擊、航業上大受損失、近自日災發生後、往來上海福州間之日輪營業、可漸復原狀矣、又昨日招商局接到閩分局電告、謂福州邇日連發大風頗烈、迄未稍息、致航行甚爲困阻云、

▲華商輪之防盜　香港海盜猖獗、此間招商局之廣大・新昌、均遭搶劫、廣利因預先偵悉得以避免、但現據航業消息、謂香港口外之海盜、仍充斥海面、民船小輪、時被搶掠、事後破案極難、上禮拜中且有日本輪名第一南洋丸者、在港口外亦曾遇得大批海盜數十名、各乘海船五艘圍刦、先開槍示警、後即追逐、幸南洋丸開足速率、得以脫險、此項消息、傳至上海後、旅行界益生戒心、故招商局之廣大、首先實行派武裝印度衞警、並增設鐵閘、以杜匪患、此後行駛香港之華商輪、均將照此法設防云、

▲中美擴充航務　大來洋行新向美國航務部購入之七新輪、添航中美太平洋、乘繞世界班、已誌本報、茲悉此七輪之實行來滬期、將在明年三月、又美國哥倫比亞公司從十月一號起、將遠東航輪、大加擴充、曩時原定每月開行三輪者、今加增輪船、縮減班次、改爲每五天、開至上海一輪、本月份最近四星期中、該行已派有六輪、從上海開往波特蘭、計㈠忙得古、㈡西羅乃、㈢愛立治、㈣西開一得、㈤西開豆、㈥西那介、蓋每逢一・五兩日由滬出口、較之原定營業、已增三分之一矣、

▲災震中之日輪　東洋汽船公司之天洋丸、刻已由美到日、在舊金山裝得美國僑洋一百數十萬美金之賑災品到東洋、今該公司之橫濱辦事處、現已設立於輪船中、又日本郵船公司之東京總行、其於災震中之損失、計達一百二十七萬九千元、今已查明、至於該社之間接損失者、約達七百萬元之譜、又該社之橫濱上海班輪、今已決計改行名古屋・上海綫、又因賑濟時所用之輪、今將畢事、故筑波丸已定九日開派、阿蘇丸亦同日來申、新寫九十一日至上海云、

▲歸國難民補誌　前日來滬之溫州難民二十八人、茲查得其姓名如下、周金元・周晏亭・周岩喜、(以上浙江處州青田縣)孫汝亭・孫汝芳、(以上爲涂溪人)潘成松・潘阿根・潘洪明・潘慶喜・潘岩良・潘阿寶・潘老五・潘銀星・潘銀標・潘槐欣・潘彩星・陳田中・支岩秋・潘銀岩・潘阿聰、(以上爲溫州人)、現將陸續送還本籍矣、

▲航輪雜訊一束　花旗公司之惠爾遜總統號、今已改定十日赴美、因進口時誤期、致延緩十日以上、又大英公司開什摩埃號、由八月十八日離申赴英、昨得來電、九月三十日、已安抵倫敦、刻在卸貨中、尚有麥德安號、昨日由申赴歐、本埠有湖絲一千二百九十餘件、茶葉七零餘噸、運往英法各國云、

◉英艦司令偕英總領事離滬

▲赴長江上游各口岸

文匯報云、英巡艦郝金斯號、昨載英艦隊司令英佛森海軍大將及駐滬英總領事巴敦氏、赴揚子江上游各口岸、巴敦氏約離滬一月、今由麟斯氏代理職務、

◉博愛丸運送避難華人回國

矢田日總領事昨得本國外務大臣電示、十月三日由神戶開駛之博愛丸運送避難華人約五百名、其中約四十名係留學生、該領昨已分別轉致矣、

◉溫籍災僑之療治與遣送

近日由日本歸國之難僑、到滬者有多數溫州人、該同鄉會館中不能安插、假寓四明公所、昨有十四人患病、由電話告知中國紅會總辦事所、該會即囑其就近送往南市醫院療治、院中病房已滿、又以二人移送北市醫院、現在該會之時疫醫院、雖已閉幕、仍留歸國之難僑爲之施診、住院中之林石麟・林岩敬・林友卿、皆溫州人、又有嚴阿玉・葉平貴・陳阿三亦皆溫州人、在該院開刀療治云、　又昨日該會提議、派一醫士・兩看護搭招商局輪船、船中携帶藥品、送由日本返國之難僑回溫州原籍、以免患病日多、留滯滬地、終非善計、擬於今日預備、明日登輪云、

◉留日學生最近情形之調查(續)

▲川濱奉三省學生清單

▲奉天省　無恙十七名、部分燒或間接燒九名、全燒十四名、死二名、一丁姓、一宗姓、九月一號到東京、住三崎館屋、倒壓死在災區內者四十三人、全體一百二三十人、

姓名	學校	費	受災情形	姓名	學校	費	受災情形
胡俊才	東亞	自	皆燒了	孫建杰	明大	自	衣被書籍被燒膝下受瓦片傷
王俊倩	東亞	自	物品皆燒	金文或	明大	自	書籍物件全燒
佟國鋒	東亞	自	全燒	楊傳文	明大	自	衣被書籍全燒
郭幼明	東亞	自	貨物燒失	王育民	明大	自	書籍物件全燒
趙光璧	女刺	自	同上	解生祥	高工	官	書籍物件被燒
楊國棟	高師	自	同上	秦承志	東亞	自	書籍財物被燒
王　劍	一高	省	貨物盡燒	王國瑞	東亞	自	書籍物件皆燒
苗呈賓	一高	官		王濟寬	東亞	自	衣服書籍全燒
陳桂田	東亞	自		趙國卿	商大	縣	衣食物品全燒
張祖德	一高	自		孫百文	女職	自	衣服物品皆燒
張廷相	東亞	自		林常懋	高工	官	燒失衣服書籍
趙振海	東亞	自		郭寶森	一高	自	書籍等物被燒
張奎璧	日大	自		瞿笠堂	高師	官	被套一部燒失
姜紹楨	東亞	自		韓國祝	一高	自	書籍衣服被燒
陳海瑞	醫專	縣		戴常安	蠶絲	自	物品燒失一部
郭宗海	紡織習生	自		闞萬卿	所致習	自	
孔彩雲	東亞	自		龐鍾芳	慶大	縣	
孔沛霖	高工	官		楊幹忱	高商	自	
張嘉賓	一高	官		張駿業	水產	縣	
陳維則	高工	官					

▲雲南省　無死人、行方不明者一名、段承衡、全燒九名、部分燒一名、無恙四十三名、全體五十四名、

姓名	學校	費	受災情形	姓名	學校	費	受災情形
楊　楨	士官	自	器物大部分燒失	李治民	東亞	自	身體無恙書物全燒
殷承衡	東亞	自	器物全燒	鄧鴻藩	帝大	官	器物全燒
李長春	踐實	自	器物全燒	李汝炯	士官	自	器物全燒
沈毅武	士官	自	器物全燒	洪　澍	士官	自	器物全燒
殷祖彭	士官	自	器物全燒	黃毓能	士官	自	器物全燒
馬崇祿	士官	自	無恙	張毓麟	東亞	自	無恙
李士珍	東亞	自	同上	趙明昌	東亞	自	同上
薛世鐸	士官	自	同上	尹陸舉	士官	自	同上
萬保邦	士官	自	同上	葉學周	士官	自	同上
陳之毅	士官	自	同上	李增潤	士官	自	同上
葉仁基	士官	自	同上	李賜陽	帝大	官	同上
王琛林	士官	自	同上	蕭蔚民	帝大	官	同上
李乾元	帝大	官	同上	蔡　霖	帝大	官	同上
戴時熙	帝大	官	同上	陳仲榛	帝大	官	同上
江向宸	高師	官	同上	戴鴻猷	高師	官	同上
張銘勛	高工	官	同上	陳韶文	高工	官	同上
孫家馭	七高	官	同上	吳光沅	高工	官	同上
陳開勛	高工	官	同上	明增灝	醫大	官	同上
張景嘉	高師	官	同上	周會祜	醫專	官	同上
趙　鵬	高工	自	同上	鄧泰坤	高工	官	同上
張　易	東亞	自	同上	沈穡苓	帝大	自	同上
戚壽鏈	東亞	自	同上	胡鸞儕	女職	自	同上
趙鳳英	音樂	自	同上	趙　巍	東亞	自	同上
陳玉珂	東亞	自	同上	沈鴻炎	東亞	自	同上
李家謨	東亞	自	同上	歐陽瑆	正則	自	同上
翁不休	東亞	自	同上	周錫夔	帝大	官	同上
寸樹聲	高師	官	同上				

(完)

◉全國教聯會消息

▲何作楫明日偕鄂・直・浙代表赴程

全國省教育會聯合會此次於本月十日在滇開會、已有河南・山東・山西・江西・甘肅・安徽・江蘇・吉林八省代表、由滬赴滇、早誌本報、茲悉雲南省教育會昨有電來滬稱、廣西・貴州二省、已派代表赴滇列席、雲南駐滬招待員慶汝廉・何作楫今日可由粵返滬、何君將偕湖北・直隸・浙江三省代表於明日(五日)乘日本郵船崎箱號啓程、昨湖北代表彭紹變與海門中學校長黃藻卿、由黃警頑偕同四川送學生入清華學校之委員洪翰如、參觀商務書館印刷所・尚公小學云、

◉經管教育欵產問題之省令

江蘇省長公署訓令教育廳長文云、案據丹徒縣知事呈稱案奉敎育廳訓令、第一八八九號內開、案奉省長訓令內開、案據丹徒縣敎育局長徐興範文代電、擬請將縣市鄉原有敎育欵產、均歸縣敎育局督同各區委員分別經管、以免周折等情、據此、除批示既據並呈、候令該廳核明飭遵具報外、合令該廳長遵照此令等因、奉此、查此案前據該縣敎育局長分呈前來、當以既據電呈省長、應候省令飭遵指令在案、茲奉前因、查該縣自治經費與敎育經費、既據呈稱早已劃分清晰、所請將縣市鄉原有敎育欵產、均歸縣敎育局督同各區委員分別經管、應予照准、除呈報省長外、合行令仰該知事轉飭知照此令等因、奉此、在遵辦間、正値城廂市自治首先回復、當經分行縣敎育局暨城廂市董事知照去後、旋據代理城廂市總董職務董事楊良驊呈稱、查此案前奉公函、卽經詳叙經過各節、函請市議會開會討論迅議辦法具復去後、茲准函復、查市鄉制第三節所列各條、是市鄉敎育應如何支配、如何推行、均屬於本會行政範圍以內、卽關於市鄉敎育經費、將來編製預算、亦應依同制第三十五條及第九十七條、由市鄉董事編制後、移付市鄉議會議決、呈請備案、所有欵產各項、實無劃歸該局經管之必要、如果遵照辦理、似與法令上及程序上均多抵觸、敝會因於本月二十日開臨時會議、即將本案提議宜付討論、當經三十三號議員趙立發言、以本案既與市鄉制第五條適有抵觸、在敎育廳何能依據該局單方請求、即漫然變更法令、殊有未合、查本年八月十四日江蘇省公報載、有敎育廳第一八七八號訓令常熟縣及各縣知事文內、有在縣市鄉議會未定期開議以前、所有本年度縣市鄉敎育經費、先由編製呈核云云、細繹語意、可見縣市鄉議會既經成立開議、所有市鄉敎育經費、卽應歸入範圍、已在言外、此項公文、可由速記當衆宣讀、付諸公議、復經五號議員陳述意見、適據三十三號所見甚是、惟查敎育局係新立機關、所有一切組織法及辦事權限、外人均未得知、現在先宜向該局調查考核、如果確有抵觸、照省長通令恢復各級自治原文、亦會敍明至恢復後關於法令上及程序上如有抵觸、應行商榷之點、須咨省會議決施行、照省長明令如此、今敎育廳雖令知劃歸經管、當然不生効力、惟原有各市立之學校、本會應仍照前董事辦事處預算原案、暫維現狀、至抵觸各點、應即交付審查、再於常會期內付表決後、呈由監督轉呈省長、諮詢省會、議決應否變更可也、經臨時主席將五號提議審查案宜付表決、由全體一致贊同、相應函請貴會查照辦理等因、理合呈請電鑒轉知等情、據經轉知縣敎育局查照、嗣又據該局局長徐興範呈稱、奉函據城廂市董事呈准市議會函、以對於職局呈准將市鄉原有敎育欵產劃歸督同各區敎育委員分別經管一案、議決先付審查、俟開常會再行表決等因轉函到局、奉此、查市議會討論此案、所持理由「其一係依據民國元年江蘇暫行市鄉制第五條第一項而言、但現行省令解釋吳縣關於敎育局規程之疑問第一項等語、則辦理市鄉敎育、自應遵照縣敎育局規程辦理、已無疑義、又其一係依據市鄉制第三十五條及九十七條而言、並引證敎育廳轉知省署對於常熟縣敎育局長代電之解釋、但據所援引、既與中央法令顯有抵觸、又於保管財產漠不相關、則經理敎育欵產、亦應遵照縣敎育規程辦理、更無疑議、况此案在未奉省廳核准之前、業經鈞署於致城廂市董議兩會移交各項卷宗公函內、叙明敎育欵產應歸其關於敎產各件、暫行送會保存等語、現既奉敎育廳呈明省長核准、令飭照辦、該會等自當遵照鈞署前函、迅將原有敎育欵產移交接管、以明權限而解糾紛、茲奉前因、理合備文呈請鑒核、俯賜轉飭劃交等情到縣、知事綜覽雙方對於此案爭執之點、在縣敎育局方面、係請遵照省廳令執行、在市董事會方面、擬請俟市議會常會議決、究應如何辦理、知事未敢臆斷、理合具文呈請鑒核、迅賜令遵、實爲公便等情、除指令呈悉、查敎育局規程第十一條各區敎育委員之職權、初無詳斷之規定、究竟第八條各欵內所載縣敎育、是否包括市鄉在內、仰候咨請敎育部核復飭遵、在部復未到以前、應暫照各縣向來辦法辦理、以維現狀、仰即轉知此令、並咨請敎育部外合亟令仰該廳長即便通令各縣知事遵照、此令、

◉川弓路日人全家之慘殺案

▲夫死震災…妻即絕先殺子女…而後自刎

川弓路三義里第二弄第一家、有日本人住居樓上、近來因事歸國、音信全無、最近其妻始知乃夫已在日本被災而死、痛不欲生、惟尚生有子女四名、昨日上午三時許、該婦先將子女四名一併殺死、然後用刀自刎斃命、事爲隣人察知、報告崗警、轉禀五區二分署馬署員、以案關交涉、除電交涉署外、一面立命寶山縣吉一圖地保李順寶、投上海地檢廳報請相驗、午後、該廳接得交涉署來電、略謂、死者係日本婦人等、此案由日本領事署出爲承辦、檢察廳毋庸派員往驗云、　東南通信社云、寓居本埠北四川路三義里之加勢洋行店員直井森太郎、日前因震災回國、省視其父、留其妻照子(二十七歲)等在滬、昨來一電、報告其父避難狀況、其妻悲不自勝、忽於前晚七時左右、先遣所雇華媼出外兌錢、旋將所生自二月至六歲之子女四人一一殺死、卒亦自盡、及媼回宅、發見其事、報警檢驗、認與生計等無關、恐爲絕望自殺之結果云、

浙東溫黃兩屬颶洪慘狀㈠　(古廟災民待食田禾枯槁之圖)

◉工部局公報摘錄

▲工部局總董西姆士氏、九月二十二日致書領袖領事羅西意總領事、略謂、茲聞俄艦鄂化特斯克號・滿古蓋號・柴施奇尼克號・已開抵吳淞、艦中儲有手擲炸彈四千枚、來福槍一千六百枝、槍彈數千發、敬請領事團照前例照會華員、命三俄艦開離吳淞、俾免俄難民及所載貨物登滬岸云云、

▲進德會於九月十五日致書工部局、對於公濟醫院醫治花柳病之努力、表示滿意、並希望試驗之成效、足以鼓勵依近今遠東花柳委員會游滬時考慮之辦法而圖發展、又謂工部局有過除租界花柳病之發展計畫、請即示知、本會之意、宜將俚俗易起誤會之廟醫招貼除去、而代以衞生處發布之有益通告、此則近於某某病症已行之矣云云、工部局於九月二十日覆稱、略謂來書敬悉、至關於工部局將來計畫、非俟事已成熟、恐未能奉告、所云招貼一節、非確與現行之章程有背、未能除去之、

▲工部局於十月二日出示、凡游戲場・音樂處・跳舞堂・酒室・及其他公共娛樂之所、嗣後均須於上午一時閉門、「開門時間不得在上午六時之前、

▲瑞士總領事伊塞勒氏・德總領事齊爾氏・均函告工部局、已回任照常理事、

▲十月十日爲中華民國國慶紀念日、是日工部局各部均停止辦公、

◉美國婦女會之二十五週紀念

▲並行新屋落成禮

字林報云、美國婦女會昨日下午在四川路新會所內開交際大會、並舉行二十五週紀念、及新屋落成禮、由費醫生主席、各重要人物均有演說、繼以茶點、及導看新屋、盡歡而散、計當場所收會員賀欵共有二百元左右、議決作爲添設陳設品之用云、

◉調查奧人蹤跡之函復

中國駐德使館前函江蘇特派交涉公署稱、准駐德奧地利亞使館函請代向中國上海機關、調查該國醫士(Dr. Nilsdmir Keper)現在是否仍住某路、或係移居他埠、因其家屬久未接其來信、函請查明見復、以便函復等情、當經許特派交涉使派員赴該住址查詢、並無此人、後又展轉向旅滬各奧人查得該奧人現住北京路二十三號、仍就行醫、并兼充上海同德醫學堂敎授、并據該奧人來交涉署聲稱、在滬狀況尚佳、即告以該家屬久未接信、該奧人深爲感謝云云、頃聞交涉署已據情函復駐德使館轉函查照云、

◉日華紗廠監工被刺案近聞

▲緝獲二人

滬西勞勃生路日華紗廠內監工之日本人山內氏、於上月二十一號清晨、在該廠門首被人刀傷十二處倒地、由捕查見、將其車送醫院醫治、並經捕房查獲關係人徐芝勝一名、解奉公共公廨訊供收押在案、茲悉前日又經華探目毛伊文、包探沈崇禮續獲徐之同黨姚德書・王海卿二名、昨晨解送公堂、即據該探等上堂、稟明前情、關讞員得稟、商之英麥副領事、以原告日商、判被告等一併押候日領堂期解訊、

◉美商請保護書籍商標之駁復

美商滿利安公司、日前呈由駐滬美總領事函請江蘇交涉公署出示保護韋勃斯脫大學字典商標、江蘇交涉公署查與中美條約不符、業經駁覆、茲錄其來往公函如下、

▲美總領事函　逕啓者、現據美商滿利安公司呈請保護商標前來、茲按光緒二十九年八月十八日中美條約第九欵規定各節、相應函請該管地方官將該公司商標出示禁止仿冒以及犯用各情事、「查該商標有花圈一隻、花圈內有W一字、花圈下有韋勃斯脫等字、而此項花圈以及韋勃斯脫等字、又均在一大圈之內、此項商標、係用於各種書籍、而尤以字典爲最、業經江海關商標處暫行註册、列爲第二萬四千五百七十一號、茲將商標式樣隨函附送、即請貴特派交涉員查收、並於告示內聲明所有大圈內英文韋勃斯脫等字、以及花圈暨花圈內之花字式W一字、均係本商標之要素、而對於韋勃斯脫大學字典等字、尤希格外加意保護、此種布告、發給後仍請檢送兩份到署爲荷、

▲交涉公署復函　逕啓者、接准來函、請將韋勃斯脫用于各種書籍及字典之商標布告禁止仿冒等由、查光緒二十九年八月十八日中美條約第九欵所定保護商標辦法、係指各種普通物品而言、至書籍版權、應按照第十一欵辦理、該欵載明凡專備爲中國人民所用之書籍地圖印件鐫件或譯成華文之書籍、係經美國人民所著作、或爲美國人民之物業者、由中國政府援照所允保護商標之辦法及章程、極力保護十年、以註册之日爲始、俾其在中國境內有印售此等書籍地圖鐫件或譯本之專利、除以上所指明各書籍地圖等件、不准照樣翻印外、其餘均不得享此版權之利益、又彼此言明不論美國人所著何項書籍地圖、可聽華人任便自行翻譯華文刊印售賣各等語、是韋勃斯脫各種書籍及字典、如非專備中國人民所用之書籍、即不能援照保護商標之辦法、亦不能禁止華人之翻印、所請出示保護商標、核與約文不符、礙難照辦、

◉麵粉公會請止付期票之復音

▲不能止付

機器麵粉公會、因津郛麵粉號商瑞生德等、向美商訂購麵粉、付去晉安等莊票二萬一千八百九十兩、棧單不交、洋人已逃、請總商會轉函錢業公會止付期票等情、已誌二日本報、茲悉總商會接錢業公會復函、謂敝會莊票、關係信用甚鉅、已於同業營業規則第十三條乙項內規定、不能止付、以維章程、先是公共公廨諭令晉安等莊將該票止付、今已由晉安等莊據情呈請撤銷矣、請煩轉致云云、總商會接函、已據情轉告麵粉公會矣、

◉絲繭總公所開會續聞

▲補誌兩議案

江浙皖絲繭總公所、於前日召集同業會議各情、已略誌昨報、茲再將是日議決情形、補錄於下、㈠議百多解絲案、公決各廠承拋之期絲、應即分期解送代理之信孚洋行收、由該行大班麥地簽字負責、㈡議洋莊絲收條增訂保障條件案、公決應俟洋商絲公會與銀行方面、議定辦法後、將增訂之保障條件、列入絲收條及成單中、呈請駐滬各國領事立案施行云、

◉總商會議商標爭執案之結果

▲組織審查會

總商會於上月二十九日、開第二十期會董常會、所議之商標爭執案、(原案已詳上月二十八日本報)開結果因關係重大、擬特組審查會、詳加審查、當場推定虞治卿・袁履登・趙晉卿・聞蘭亭君爲審查員云、

◉三團體請派輪巡緝海盜

本埠木商會館・商船公會・滬南商號沙船公會三團體、昨特聯名具函上海總商會、請水警廳派輪、巡緝淞口鴨窩沙等處、以防海盜、大致謂敝業等自置帆船、往來南北洋、販運貨物、以營業爲宗旨、近來淞口外鴨窩沙等地方海盜橫行、刦掠商船、不知凡幾、現爲各貨出新之時、敝同業各舟、趕運貨物、正在緊要時期、務請貴會轉函江蘇水上警察廳長、派輪巡緝、以防刦掠云云、茲悉該會已據情轉函趙會鵬水警廳長查照辦理矣、

◉沙田局幫辦到滬消息

財政部前將上寶南川四邑沙田劃出、另派江蘇沙田局幫辦秦中行來滬設局、茲秦已於日前來滬、先往寶山路上寶沙田局接洽、該局長以並未奉到江蘇總局明文、未便貿然移交、秦不得要領而去、聞將電財部請示云、

▲尚有本埠新聞等轉入後頁

便宜信封

本館精製信封信箋專印發票等件如因賜顧請通信或電話本館當派人接洽信封價目列下〇七寸長三寸三分黃洋紙每千大洋一元二角又白紙每千洋二元〇六寸長二寸七分闊白紙每千洋一元五角加正面印牌加洋二角〇半〇外埠欲購通信亦可惟寄費另加郵票九五作用〇廈門路貽德里一百廿五號　電話中一八三五　生達實業館啓

新開

天慶祥皮貨局

謹擇於八月十九日開幕

大廉價一月

上海河南路抛球場　電話中央三〇七二三號

清血片

服後我們的口臭便秘瘡疥梅毒都好了

粹華製藥廠

總發行所上海南京路親仁里口

※本埠新聞二※

搜查當舖鑽石案又訊一次

▲今日續訊

昨日下午二時半、公共公廨繼續開審搜查各當舖鑽石一案、原告比商隆興洋行西班牙商培來亨洋行之代表律師羅傑氏、以本案兩原告控告各被告、似太含混、主張分起研訊、俟此案結束、再審彼案、俾清眉目、並謂此案已得來美律師之同意、被告晉康當舖之代表牛門律師即起反對、謂原告律師對於本案、時有變更、敝律師主張仍繼續訊問各造口供、訊畢、舉行辯論、來美氏贊成牛門之主張、旋由羅傑氏命隆興洋行西人上堂、辨認日、原告辨認鑽石、何以知道此鑽係原告之物、是否以克勒為標準、該西人答稱、若吊出鑽石之克勒、與原告簿內所記賣出鑽石之克勒相符者、則係原物、又問、然則倘有非原告之鑽石、其分量與原告鑽石相同、又用何種方法辨別、該西人答稱、是須注意於顏色及形式等等、牛門律師即詰據該西人答稱、吊出之鑽石、與賣出者實相彷彿、但殊不願當堂發誓、吊出鑽石的係原告之物、伊辨認此項鑽石是否原物、全憑腦力、又稱伊行內雖有買辦、但不負賒出貨欵之責任、此次賒出鑽石、共值四十萬、至於其他做鑽石生意之洋行、有無四十萬之賒賬、伊不得知云云、牛門氏對於該西人所供辨認鑽石一節、後詳細盤駁多時、已屆退庭期間、中西官宣諭今日續訊、

皖省長為黟縣鹽案之覆電

黟縣鹽案、懸宕已久、知事許復、處理不力、釀成罷市風潮、曾紀前報、近黟山駐滬青年勵志會、得悉該縣知事、與少數人私謀、不顧地方利害、將因循延宕、乃電請省長查究、今接省公署復電云、上海寗波路乾記弄一號黟山青年勵志會覽、文代電悉、查此案迭經令縣妥辦在案、除再令行黟縣知事遵照迭令、併案秉公妥慎辦理外、此復、安徽省長呂馮印、

請撤沈范二浜釐卡之呈文

浦東沈莊塘•范家浜為農田小港、本無釐卡、近來閔行稅所突於該處設卡、羣情惶駭、昨由該地公民邢志剛等上南京財政廳長文如下、呈為無端設卡、驚擾地方、籲懇飭知撤銷、以平公憤事、竊南滙縣屬之沈莊塘•范家浜、相距不過一里、為沿浦灘農田灌溉之河、民十年冬、曾由圖區聯合會籌議、帶徵開浚時、其間為通塞問題、幾多爭執、喧傳各報、主塞者以范家浜等盡流不及三里、沿港並無市鎮、無交通可言、塞則水清、主通者以沈范二浜一經堵塞、旱潦有患、妨害農田、相持頗久、卒從衆議而通焉、故此事純為農田灌溉而爭、絕無交通水利可言、事為閔行稅所聞而誤會、駐卡半月、絕無船隻交通、乃即撤回、詎已事隔二年、近為稅長新調、其屬卡新人、嫌比較不足、(相距六里已設二卡)猶藉口鄉港偷漏、朦請分卡、冀圖卸責、蓋不知鄉港為農田灌溉、無設卡成例、徵諸鄰近浦西之吳井涇•俞塘港•六磊塘•長橋港、交通遠勝於沈•范二浜、並無釐卡蹤跡、何獨蹂躪吾浦東之鄉港乎、查釐卡設輒於橫逆之始、不過在大鎮設卡、對於鄉閒小港、絕未有駐卡騷擾之事、先例俱在、況際此盛倡裁釐之時、先擬酌留歸併、以節靡費、而閔行稅所、竟於此時誤聽讒言、忽於鄉港無端設卡、殊出意外、破壞地方、羣情憤念、(沿浦六里暫有四卡)為此具詞環懇鈞廳長俯鑒實情、迅賜飭知閔行稅所、立將沈•范二浜添卡巡船、一律撤去、並援照鄰近浦西著名各鄉港、一體無卡、以免騷擾、而惠地方、不勝永感迫切待命之至、謹呈、

商品陳列所定期宴客

▲討論化學工藝展覽會辦法

商品陳列所將於本月十日(國慶日)開第三次化學工藝展覽會、連日接收新品、已誌昨報、茲悉該所訂於本月六日、假西藏路一品香、宴請本屆研究會各會員、舉開全體大會、討論一切辦法、俾臻美備、并邀宋方二會長及該所各委員陪席、各項請柬、已於昨日一律發出矣、

友華銀行滙市報告

昨日友華銀行滙市報告云、二日倫敦大條銀價、近期長一八七五、遠期〇六二五、紐約銀價未動、倫敦紐約間滙價升為四元五角四分六二五、今日此間匯價掛牌、僅佛郎縮為一一七〇枚、羅比縮為二三六枚七五、餘均照昨日非動、市況平平、英鎊售價、十月份三先令一便士一八七五、十一月份三先令一便士一二五、十二月份三先令一便士〇六二五、美金售價、近期均七十元〇三角七分半、其最長購價、則英鎊美金俱長出〇六二五、日金需要甚殷、近期亢俏、十月份有以六十九兩三錢七分半成交者、遠期則以六十九兩二錢五分成交、銀行滙票定價、英鎊近期三先令一便士八七五、遠期三先令一便士七五、美金七十二元、佛郎一一二〇枚、昨日倫敦銀市、印度購進近期、中國售出、收盤市況穩定、紐約市況頗平、

上海商業市況彙錄

▲金融

昨日銀幣早市市價七錢二分零七毫半、較上日大六毫二忽半、午市收盤市價七錢二分零五毫、交通銀行由杭州運來洋十萬元、中國銀行由杭州運來洋二十萬元、又南京運來洋三十萬元、出口無裝去、銀拆、早市息價三錢二分、午市又小、為二錢七分、比上日無上落、朝鮮拆出滬天期銀二十五萬兩、息價二錢九分、交通裝去南京大條九十條、昨晚止、各銀行暨本街各莊查倉、庫存銀二千三百二十五萬兩、現洋三千九百八十六萬元、大條二千一百四十八條、

▲公債票

昨日各種公債市況呆滯、現貨交易益形蕭條、票價續趨縮動、金融公債現貨千元票、祇後市做開一盤、價計六十六元一角、比前日縮小五分、整六現貨千元票、亦後市做開一盤、價由五十元零四角小至五十元零二角、較前日疲落三角、偷遼八厘前市成交價、常在二十元零七八角之間、後市賣戶雖多、惟受主方面、大致因價格不合、故無成交、迨收盤時、始做開一盤、價為二十元零四角、比前日又跌四角五分、七年長期開盤四十五元半、比前日小三角、旋即小去二角五分、此後買氣甚弱、致未繼續做出、金融十月期進出之數相等、價甚平定、收盤六十六元二角半、計漲一角、十一月期開盤六十六元二角半、最高價到過六十六元半、收盤縮小五分、比前日只漲起半角、整六十月期結果、比前日大一角五分、收盤價計五十元零八角、十一月期前市成交價常在五十一元二角左右、後市因受主較多、價稍堅硬、收盤五十一元四角、計漲三角、此外如整七及三五年票等、毫無開訊、故價無揭曉云、

▲國內滙兌

昨(三日)內滙市價、據上海銀行公會報告、各埠滙貼水漲落尚少、京津銀滙如前、洋匯各跌五角、北京公砝掛牌價為一千零五十三兩半、銀元為一千零十四元七角五分、天津行化價為一千零六十一兩五錢、洋計一千零十三元七角半、漢口洋例亦無改動、價為一千零三十一兩半、銀元縮小二角半、計一千零十一元二角五分、南昌銀元跌去二元、計一千零八元、成都九七平銀回高十兩、價掛一千一百三十兩、銀元昨已通滙、匯貼水仍為一千一百三十元、萬縣銀元市價亦有揭曉、價為一千零十兩、比星期一行情縮小五元、九七平銀仍為一千零十兩、重慶九七平銀掛牌價如前、為一千零五兩、銀元則仍未通滙、此外市價依舊勿動云、上海商業儲蓄銀行十月三日國內匯兌行市報告云、今日京津漢三處銀匯仍未動、京津洋匯跌一元、同為一千零十二元、漢洋匯跌五角、為一千零零九元、保定唐山跌一元、為一千零十三元、蕪湖安慶亦跌一元、計蕪為一千零零五元、安慶為一千零零六元、亳洋跌五錢、計每百元合規元六十四兩、據九江消息、該埠因米糧上市、現欵奇絀、匯價恐須續漲、目下市價為一千零零七元、其餘一如昨市、毫無變動、目下各埠商業、漸次發動、以後滙價有漲無落、今日之落、不過偶爾之事、不足為定論也、

▲外幣

昨(三日)各種外幣市況甚為和平、蓋外滙市價並無劇烈上落、標票漲落亦微、且中外各商進出之數各無大宗、故票價大都站定、惟美日兩票、因銀行方面略有胃口、致價格同漲五釐、美票價買一元九角四分半、日票為九角五分、英金票成變價仍為八元九角二分、荷票計七角二分五釐、港票價為一元零一分半、馬克計一元四角五分、法票價計一角二分一釐、各與前日市價相同、羅卜各票市況依然呆木、故價格一無改變云、

▲金市與匯價

昨日星期三、大條銀來電、近期長一八七五、計掛三十二辦士二五、遠期反縮〇六二五、計掛三十一辦士三七五、十一月份標金開盤三百三十三兩七錢、較前日收盤小去六錢、小至三百三十三兩五錢、嗣因略有買戶、故回高至三百三十四兩一錢、未開先令時為三百三十三兩八錢、先令揭曉弗動、惟有印滙小七五、法滙小五法郎、餘價均無更動、斯時標金為三百三十四兩、後即為三百三十四兩二錢、先令市況較上日回平、惟美東兩滙價仍與上日相等、銀行賣出十一月份先令價三先令一辦士一二五、買進三先令一辦士一八七五、又賣出十二月份美滙價七十元〇三七五、買進七十元〇半、又賣出十二月份東滙價六錢九分二五、買進六錢九分、所以標金漸小至三百三十三兩四錢、為前市之最小價、嗣後市況又轉軟、銀行賣出十二月份先令價三先令一辦士〇六二五、買進三先令一辦士一二五、又賣出十二月份美滙價七十元〇二五、買進七十元〇三七五、又賣出十二月份東滙價六錢九分三七五、買進六錢九分二五、斯時標金買者頗衆、價乃逐漸漲至三百三十四兩七錢、以後市況仍為前價、標金則又小至三百三十四兩二錢收盤、午後標金開盤三百三十四兩四錢、先令因值星期三、午後例無市面、故標金亦稱平定、最高至三百三十四兩七錢、最小至三百三十四兩、後為三百三十四兩四錢收盤、計全市最高低相差為一兩四錢、收盤價較之上日收盤價、則僅好一錢云、

▲疋頭

昨日星期三、輪値英商怡和洋行拍賣之期、排叫各貨八十七件、計三千八百五十八疋、拍妥七十三件、共三千三百三十四疋、較節前該行所拍期內、共少叫六件、計一百四十九疋、其中尚有彩呢西緞元絨羽綢市布等十四件、計五百二十四疋、因價不合、故未成叫、本街及各客幫花購者、尚不乏人、市面大致帶堅、所拍『羽毛』二件、計二十疋、桃紅人馬漲一錢、洋藍比前照加四錢、『羽綾』二件、計四十疋、人馬漲八錢五、馬頭則小去五錢、『嗶嘰』二件、計六十疋、雙鳳漲四錢五、馬頭較前跌九兩二錢五、『彩呢』一件、六疋、與前相同、『泰西緞』八件、計二百四十疋、跌者自一錢五起至一分止、惟舞蝶見漲二分半、錦繡亦加一分二釐五、『羽綢』十四件、計五百五十疋、漲者自五分起至三錢七分五、惟神童跌三錢二分五、九虎亦小一錢二分五、『寗綢』二件、計六十疋、晉樂會跌七分五、舞蝶降三錢、『元絨』二件、計二十疋、舞蝶減去一分、『毛布』八件、計五百七十疋、跌者自一分至八分、惟六幫五鹽獅獨漲四分、『原布』十二件、計七十二疋、漲者自四分至二錢、內略有二三牌跌五分至一錢、『市布』五件、計二百五十二疋、跌落四分至二錢不等、『漂布』六件、計七百四十六疋、漲者三分至二錢五、

▲紗花

昨日星期三、各客幫現本紗交易仍不多、日紗稍見增加、川幫祇有買進無錫慶豐廠所出二十支收童副牌二十包、價一百六十七兩七錢五、其餘各客幫買進寶星花色本紗二百餘包、日紗五百餘包、本紗市價略加一錢五、日紗平穩、交易所標準紗價、近期好起兩許、遠期無漲落、公會小包售開一二三十包、鴻裕紗廠開出十四支寶舜大包一百五十包、價一百五十七兩、扣佣、一個月期、溥益廠開出十四支地球小包七八十包、價一百五十三兩、三品紗大阪電報、較前日小去七八元、美棉電報現期小五十個磅音、遠期十二月小四十一個磅音、七月份小去三十個磅音、印棉電報孟買小去四個羅比、奧浮辣小六個羅比、白洛去小九個羅比、市面仍須看軟、昨日紗廠聯合會報告、滬華配買進現貨棧交通州廂花一百包、價三十八兩、寶成廠買進二總拜盆廠漢口花七百包、價三十四兩五錢、三井買進西十月十一月陸廠木花衣一百包、價三十六兩、既豐買進現貨棧交餘姚花五百包、價三十五兩、

▲絲市

昨日洋莊絲市續趨平疲、歐美各處銷場仍稱、致各經交易均寥、『廠乾』二經、昨市美法等莊均無去路、成交毫無、惟湖北黃廠經里昂方面復有需胃、計由信孚怡和二行談成三十擔、價均較前小三十兩、四川廠經上等期貨迄無成交、僅中等零星貨昨由開利等幕等行買進現貨七十餘擔、價祇一千三百九十兩至四百兩、較前約跌百餘兩、八兩灰經昨無成交、市況繼續落靜云、

▲茶市

昨日洋莊茶市、路莊土莊綠茶、去路仍暢、珍眉貢熙等貨、英印各莊需要殊殷、趨勢漸佳、珍眉成交三百三十一箱、係由保昌天裕等行購進、售盤自五十兩至六十兩、市價無漲縮、珠茶市面已活動、昨由保昌天裕兩行買進一百十箱、路莊蝦目售盤四十七八兩、蘄珠售盤五十兩五錢、土莊蝦目售盤三十一兩、市價均堅、前日略堅、大將市面完全停頓、茶商頗懷拆賣之思想、鳳眉成交一百二十五箱、貨自二十五兩至三十一兩、蛾眉成交一百零二箱、市盤均未能見高、貢熙一項、昨日波斯孟買市場已有來電訂購、成交一百零五箱、係由恒記茶棧售出、成盤自二十三兩至二十六兩、市價較前亦無漲跌、寗州紅茶、杜德洋行業已開辦、成交五百二十六箱、成盤三十三兩、市價又高二兩云、

烟酒聯合會臨時會紀

▲抗爭捲烟特稅

中國烟酒聯合會、昨日為捲烟特稅事、於午後二時、特開臨時會議、到者甚衆、首由主席宣告兩北烟兌業聯合會來函、因上海行特稅、華界同業、生計垂絕、有力者必遷租界、無力者必致坐斃、如南市之民國路•北市之北四川路•界路等處、或僅隔一街、或同在一路、屬於租界者無稅、屬於華界者有稅、相形見絀、無以自存、一經歇業、與人民生計、華界市面、均有重大之影響、請電蘇省當局、將上海特別區域作爲例外、免徵特稅、且裝此者、大資本家多在租界、華界一帶、多屬小本經商、朝夕勤勞、一家數口、再增特稅、必致閉歇、情既可憫、理亦不順、公賣牌照、本屬特稅、不應再有特稅名目、應即通電軍民兩長、請求體恤、南洋兄弟烟草公司函開、據蘇湖紙烟公會電開、該埠舉行特稅、操之過激、遍成罷業退貨、且將牽動外交、請電皖當道援閩省成例、宣布取銷、以順商情云云、經衆討論、僉謂各省特稅、已奉部令停征、閩省業已停收、其他各省、如漢口等處、莫不反對甚烈、皆因烟商販戶、資以爲生者、實繁有徒、爲生計所迫、不能勝此無厭誅求、應由本會迅電皖當局力顧大局宣布取銷、以順人心而維國本、全體一致贊成、議畢時已逾六鐘、遂搖鈴散會、

小學校長改用聘任制之實行

上海縣教育局昨致各區教育委員函云、逕啓者、案奉江蘇教育廳訓令轉奉省長訓令內開、案據省教育會呈稱、該會本年大會、據黃會員沈體蘭等及奉賢縣教育會提小學校長改用聘任制、以昭慎重案、至舉校以省長爲最高監督機關、本年四月間建議省令、荷蒙採納、對於省中等以上學校校長、已規定由教育廳聘任、以示優禮、至縣屬學校以縣知事爲最高監督機關、與省屬學校以省長爲最高監督機關、事同一例、准此以推、則爲縣屬學校校長、亦得受優遇起見、似應由縣教育局聘任、以臻一律而免紛歧、合亟備文陳請、敬希採納、酌奪施行、實爲公便等因、除批各縣小學校長之任用、自可照准、希候令飭教育廳擬訂聘任書式、通行遵照外、合令仰該廳長遵照、此令等因、奉此、合行擬定聘任書式、令發、仰該知事轉飭教育局、此令等因、並發聘任書式一紙到署、奉此、除分致外、相應函達貴委員、將一學區內、區立小學校長年歲•籍貫•資格彙報本局、以便照送聘書云云、

童子軍聯合會之職員會

▲籌議慶祝雙十

上海童子軍聯合會、於前日下午五時、在公共體育場開職員會議、議決案錄下、(一)慶祝雙十節案、議決上午九時入場、九時半行升旗禮、再次遊行、自體育場經方斜路民國路四明公所新橋街散隊、(二)本學期舉行童子軍游藝會案、議決、函致教練部商議評訂辦法、交職員會通過辦理、全體通過、(一)教練部報告、請頒結副教練員張江泉證書案、議決函請省會照辦、

鴨窩沙農人受辱自盡之命案

寶山縣境之鴨窩沙、有崇明人顧雲軒、置有田畝甚多、一般農民、向顧租田耕種、分稻爲生、夏曆本月十八日、有農民毛根福、因分收稻粟發生爭執、被顧帶領數下、毛根福受此侮辱、即尋短見身死、至二十日、由尸妻毛倪氏據情呈報縣署、請求伸雪、由日該屍棺殮、不識如何辦理也、

婦人跌斃之慘聞

▲鐵欄杆倒下所致

沈永祥現在油車碼頭開設柴行、其妻沈桂氏、今年四十七歲、昨日清晨七時許、該氏在洋臺上曬衣、洋臺鐵欄杆忽然倒下、該氏從高而墮、傷及腦部、腦漿流出、立時斃命、由警察知、報告一區一分署、令飭二十五保十二圖地保李文治投報檢廳請驗、聽候派員往驗、

莫釐三善堂開會紀

莫釐三善堂、於昨日(二日)午後四時、在平橋路惠然樹開董事緊急會議、議決案兩件、㈠保存塚地案、由主席說明坐落法新租界岐徐路本堂老塚地側、法工部局業已動工築造馬路、圈用塚地十分之四、應設法保存云、公決公推董事朱默深全權辦理、務期保存公地、㈡照願堂規案、由主席說明此次本山宋家灣旅滬貧病兒病殁新普育堂、由鄰人報告朱霖堂董事、令堂役將屍舁入堂中、捐資收殮、本堂經理周錦甫、司事席福初不應浮開喪費、本日每遇同鄉在堂裝殮、種種舞弊等情、時有所聞、實屬不顧同鄉公益云、公決陳吳氏退事內浮開之費、應即如數退還、周席二人另由堂長聚公議處、議畢散會、時已六時半矣、

公勤鐵廠元釘部正式開幕

楊樹浦公勤鐵廠、專造各項機械、爲海上設備最新之大工業廠、該廠經理黃君、因鑒於洋釘一項、歷來舶來、爰特闢元釘部、悉心研究、每機每分鐘出釘自一百五十枚至二百枚、今春試辦、行銷各處、頗爲建築界所讚許、該廠元釘部、已於本月一日正式開幕、現正添造機器、擴充範圍、將來出貨可日增、並擬自煉鐵絲及各種鋼鐵材料、實爲我國工業界根本之圖也、

郵局通告併錄

本埠郵政總局、昨發出通告四通、依次照錄如下、㈠爲通告事、信件暨包裹上應黏之郵票寄件者、務須親手或托人代爲黏貼、郵局人員不能代貼、此告、㈡爲奉郵政總局總辦令知通告事、依照郵政章程第十七條、除裝保險信外、銀錢鈔票、概禁向國內各處寄遞、且依該條若在非保險信內、查出銀錢鈔票、即行充公、乃近來寄件之人、時存僥倖省費、將鈔票夾寄信內、不知此等辦法、每易危及郵局之郵夫、及私人派出送信之傭人、又往往起誘惑、反至卸職於郵局、殊不知郵局郵夫、不能爲取巧者負責、爲此申明凡寄國內之信件、倘未經購買保險信封裝寄、一經查出、立將所附鈔票由郵局全數充公、特此通告、㈢爲通告事、照得海關每日四時後停止徵驗、故凡於四時後交寄之包裹、概不收寄、此告、㈣爲通告事、寄往間島區內地方之包裹、務宜查照第十版郵政指南所載包裹方法、妥實封固、總期能長途運遞、否則郵局不便允爲收寄也、仰寄件人一體知悉爲要、此告、

銀行新到儲蓄盒

三馬路東南植業銀行儲蓄處、新由美國運到上嵌小鏡及洋磁式之儲蓄盒兩種、式樣極爲美觀、各儲蓄戶皆可領用、

大連幫莊客倒閉

民國路五號怡順昌報關行內瑞昌號、係大連幫莊客、設立有年、邇因大連總號倒賬牽連、滬號於昨日亦不能支持、計欠各錢莊莊欵、永豐一千兩、鼎盛三千一百兩、益昌一萬一千兩、裕豐八千兩、志裕三千五百兩、復康三千五百兩、茂豐二千五百兩、涵康三千五百兩、同昶三千兩、兆豐一萬四千兩、仁亨六千兩、厚豐三千五百兩、除各莊共六萬二千六百兩外、尚有往來他業行號一二萬兩云、

褒揚條例細則修正之通令

上海縣知事公署昨日訓令各市鄉經董兼徵訪局主任文云、案奉江蘇省長公署第八三五二號訓令內開、案准內務部咨開、本部褒揚條例施行細則第十一•第十九•第二十三•第二十四各條、現經呈准修正、已於八月一日公布在案、亟應連同條例全份、印刷分送、以便施行、茲檢送七十本、相應咨行查照轉發所屬各機關一體遵照、如有不敷分布之處、即希自行刷印發給可也等因、並附條例七十本到署、准此、除分行外、合行檢發條例一本、令仰該知事即便查收、一體遵照、此令、計發條例一本等因、奉此、合將現奉呈准修正各條摘抄令發、仰該主任即便查收、一體遵照此令、

附褒揚條例施行細則修正各條

第十一條、褒揚條例所稱之縣知事、凡原籍地或行誼事蹟表著地之地方官均屬之、其行誼事蹟表著地在外國時、由駐在該地之本國領事遵照前項辦理、呈部核辦、第十九條、凡事狀合於褒揚條例第一條所列各欵之一者、通例每人應繳褒揚費八元、兼有二欵以上者、每欵遞加四元、其兼有三欵以上者、擬入特例者、按照上列數目加倍照繳、第二十二條、凡受褒揚人領到褒揚物品後、因遭變故遺失、得呈請補給、仍援照褒揚條例第二•第三兩條及施行細則、第十三•十四•十九•二十等條例辦理、但請補給匾額或褒辭褒章、每項應繳費四元、特例褒揚者、加倍照繳、

勸遷宰牛作之牌示

滬北工巡捐局牌示云、案據祥大布廠等聯名公呈、以虬江路費與發宰牛作穢氣四溢、傳染時疫、請勸令遷移、以重衞生等情、並據閘北商業公會函同前情、經傳該作主來局、面諭飭遷、據稱、以租地年限未滿、營業關係、請求緩遷等情、查轄境以內共有宰作五家、從前地處荒僻、尚無妨礙、現在市廛繁興、殊非所宜、應即設法一律飭遷、以重衞生、除飭傳承辦宰牲商人、邀集同業、妥議辦法、呈候核辦、並通飭各該作主將廠內整理潔淨、所有穢水接通馬路陰溝、隨時宣洩、以維現狀外、合行牌示、仰各知照、此示、

東唐家衖火警即熄

美租界東唐家衖七十二號門牌係寄生家、於昨早三時、忽然失火、頓時竄穿屋頂、由巡捕報告各段救火會設員臨皮帶車到塲、竭力撲滅、僅焚毀房屋一間、事後該管捕房聞警、立飭中西探前往、調查起火情形、稟請捕頭核辦、

又有兩烟紙店被刦

▲北福建路 美租界北福建路一百二十八號門牌姜樹德所開之烟紙店、於前晚十時許、突來盜匪五人、兩盜在門外把風、三盜闖入店堂、一盜拔出手槍、向店主婦姜陳氏及店夥人等嚇禁聲張、當將氏手臂上所戴金鐲一副、暨抽屜內銀洋鈔票十餘元、搶刦攜贓而逸、該管滙司捕房得報、立飭中西包探前往捕拏、盜業已逸去、該探等遂詢明盜匪等面貌服式、據情歸稟捕頭、飭緝心嚴緝、並咨照各捕房及特別機關中西探捕、一體協緝贓盜解究、▲大通路 前晚十時、新閘大通路葉某所設之小烟紙店內、突來盜匪三人、一盜在外把風、二盜闖入店堂、各出手槍、嚇禁聲張、當將賬枱上大小現洋四十餘元刦取逃逸、迨事主報請新閘捕房立飭通班中西包探往拏、未獲而回、

子拐人婦押及其母

李芝新家居虬江路、向爲小工、其妻張氏、年二十九歲、六月二十七日、忽然失蹤、李各處找尋、始知爲張恒山拐匿邢家木橋順德里內、前日往拘、詎李張氏•張恒山聞風逸去、祇獲張母張李氏、押送警署、昨送上海地檢廳、由檢察官提訊之下、判張李氏收押、限交李張氏•張恒山到案訊核、

姦案解區究辦

滬城老縣前、有湖北人某甲、同妻某氏在彼開設圖子店、甲父某乙、竟與乃媳通姦、昨日午刻、翁媳在房續歡、不料爲甲偵知、奔上店樓、大呼捉姦、以致翁媳俱難脫逃、該氏連呼救命、爲崗警趕到、遂將一干人證拘解一區二分署訊辦、

男子猝斃

前晚有一年約三旬•身穿藏青嗶嘰長衫內襯白色汗衫•白布褲•足穿黑洋襪皮底黑鞋之無名男子、經過山東路弄內、忽然倒地、登時身死、當由巡捕報告捕房、派探調查屍屬、不知下落、捕頭因該男子係急病身死、而又查無屍屬、遂命三圖地保唐晉山報堂、領棺收殮、發瘞暫厝、候人認領、

凌虐婢女罰二百元

有人致函濟良所、報告北河南路桃源坊二百十二號門牌婦人張唐氏虐待六歲婢女如意、謂該氏於上月二十四號、將女從樓梯旁推跌下墮、身受重傷、即被送入某醫院醫治云云、該所西女董馬立師氏赴醫院向女查詢屬實、並經醫生給予診斷該女之傷單持歸、知照虹口捕房、派包探劉幹泉於昨將氏拘解公共公廨、濟良所亦帶同女孩到堂、證明被虐狀況、質之該氏供、伊丈夫名張石蓀、現在中法藥房執業、如意係患嘔吐病、故將其送院醫治等語、並延羅傑律師代辯之下、李襄讞以張唐氏凌虐婢女、證據屬實、商之英韋副領事、判着罰洋二百元充公、如意送濟良所留養、

欠恒生源米欵之控追

法租界恒生源米店倒閉後、法公廨飭派貝明忠爲理賬員、請追欠欠人各賬、茲由理賬員查得同慶園黃文照隆和華成長安順經華南陽春三星棧張子來趙衆齋陳子庭陸春芳姚金生陳等三十餘戶、虧欠恒生源往來米價共一千餘元、向索不付、故具控法公堂、於昨日傳訊、先由理賬員貝明忠稟明前情、並稱、被告長安大張子來兩人、聞控付清、請求銷案、當有私逃數戶、請求提案訊追等語、詰之同慶園等供稱、商人等亦被恒生源虧欠欵項、是以將欠欵抵消等語、三星棧趙衆齋六戶不到、陳讞員商之法副領事葛君、判到案之被告、限七天內一併付清、傳不到案之六戶、限七天內仍着理賬員往收、如再不付、補詞到案提追、所有私逃欠戶、准予登報傳達、到案再核、

控襲阿榮虧欠貨欵

史菊生昨延博勒律師代表、投法公堂控稱、前有襲阿榮向原告處往來貨物、除收外、尚欠四百九十三元、迭次向收、延不交付、故此投案求追、被告由某甲代到、稱襲阿榮因事離滬、約七天方可到案、惟照被告核算、祇欠原告一百九十三元一角九分八釐、原告律師又稱、敝律師前曾函致被告催討、旋接復函承認、要求緩期交付、並未提及數目不符、求察、陳讞員商之法副領事葛君、判展期七天、俟被告自行到案再核、

小輪夾帶私鹽之查獲

行駛上海浦東•周浦之裕安小輪、前日由周浦開滬、販有私鹽、駐泊周浦之緝私船偵知、派巡丁由陸路追趕至御界橋地方、喝令停輪查驗、當被搜獲私鹽四包、該輪司事知事不了、央人調停、願罰洋四十元、將鹽雇舟交巡丁解去、聞是日共夾帶私鹽八包、被提時、已將四包暗擲河內云、

客賣烟之限遷

崇志滬昨投法公堂控稱、商人前將除屋租與蔡錦堂居住、當時由蔡交出押租洋四十元、立有契約、聲明如有不法行爲、照數賠償、商人損失、詎被告自租之後、私設燕子窠、致被捕房查知、拘案受罰、商人亦罰洋二十五元、是以向被告退租、並要求賠償、詎之蔡錦堂欠二個半月租洋七十元、請求訊追、勸令限遷等語、蔡錦堂不認欠租、並稱因原告不還押租、故此不遷等詞、中西官判着原告將押租交還被告、除去二十五元損失、再還被告十五元、一面着被告於七天遷讓、

烟案併紀

浦東東溝燕子窠主范鴻興、烟客顧毛狗、又南碼頭燕子窠主楊丁頭•烟客陳阿金等、均由巡警抄出烟證、押送上海地檢廳訊辦、又陳月清私購烟土數十兩、昨至南火車站購票動身、當爲巡警查見、以其可疑、上前抄獲、拘送二區警署、轉送上海地檢廳訊辦、

搶匪分別押儆

匪類王三富•李小八子•劉小餘子、因在滬西麥根路•康腦脫路等處搶婦女金飾、被探查獲、昨晨、傳同事主王李氏•吳趙氏•侯阿大等、將王等押解公共公堂、經中西官提訊屬實、判劉押西牢三月、王李劉各押兩月分別示儆、

過犯攫物分別押儆

張德甫•王小山•曾龍寶•王友貴等、先後在虹口梧州路•鴨綠路等處攫取孩子湯龍發•陳長庚•羅金等之金飾呢帽各物、被探陸連奎查獲、送已吊齊原臟、昨晨、傳同各原告將張等、解經公共公廨、中西官遂一質訊之下、以張王曾均係過犯、判張押西牢一年半、王曾各押一年、期滿一併逐出租界、王友貴押九個月、臟交原主領去、

拐匪禁押六年

引翔港婦人錢蕭氏之女林弟、前遭拐匪夏阿大誘拐無蹤、經救濟會偵探前往江西南昌省城、將林弟及夏犯拘解來滬、送請上海地方廳訊辦在案、茲悉此案前日午刻奉審檢廳推檢各官開庭辯論終結、當庭宣判夏阿大略誘營利罪已成立、處二等有期徒刑六年、林弟交伊母領回管束、

兩過犯又圖攫物各押半年

浦東人王桂林•無錫人盛關保、前晚因在愛多亞路與在逃數人攔住行人朱佐庭強行搜檢、希圖攫物、爲西人愛文斯所見、帮同將王•盛兩人扭交包探尤阿根、帶入捕房、昨解公共公廨、經中西官研訊屬實、以被告二人均係過犯、判各押西牢半年、期滿均逐出租界、

汽車撞傷行人

浦東人吳順奎、住閘北嘉昌里、前日行經寶山路義品里口、被虬港路嶺南汽車公司汽車夫黃梅生駕駛快車、經過該處、撞倒於地、碾傷頭部、由崗警拘入五區二分所、轉解司法科聽候核辦、通州人金泉記、昨日下午二時許、在白克路行走、被汽車撞倒、跌破頭顱、血流被面、經新閘捕房六百三十二號華捕到來、將汽車號碼抄錄、另雇車送受傷人往仁濟醫院醫治、即持傷狀單呈捕頭請究、

公共公廨訊案彙錄

昨晨、公共公廨民三庭、先由陸襄讞會同義麥副領事、訊理義商派拉尼訴楊慶徽不付綏遠頭彩洋九千元案、因原告證據不足、已經註銷、茲原告不服、到堂請求復審、被告反對、結果、原告請求復訊不准、繼由張襄讞會同比副領事訊理比商麥格南尼訴陸文記欠皮價洋案、結果、業經登報逾期、被告仍不到案、由原告呈出証據屬實、應照所訴之數缺席判決、民四庭由俞襄讞會同美雅副領事、訊理㈠寡婦劉周氏延高露玲律師爲已故劉雲記遺產聲請案、結果、諭知三泰棧將十三號之賬簿吊案、一面給諭江蘇銀行東棧、本案未判決以前、不准將該乾繭移動或變賣、着原告於二十四小時內補稟再核、㈡朱振新延朱樹楨律師訴陳春華不付支票洋案、結果、准提前排訊、㈢大隆號訴培昌祥徐邈中欠欵案、原告代表朱樹楨律師請求提前排訊、結果、同上、㈣陸順興延包仁律師訴唐月庭欠押欵案、結果、被告具結出外、月償十元、以清爲止、此後有力時、原告律師隨時到案請求、㈤婦人宋沈氏延佑尼干律師辦赫克孟律師、請求給諭禁止其叔宋榮生將祖遺未分之產業抵押案、結果、候飭傳奚皆升到案作証、改期續訊、又午後民四庭、由陸襄讞會同美國副領事、訊理㈠明新公司延亞維露律師訴美豐公司欠欵案、結果、發封被告店舖、強制執行、㈡合興油坊延朱樹楨律師訴鴻興牛奶棚欠貨欵案、被告延朱斯菁律師辯護、結果、朱鴻奎交五百元舖保、提前排訊、原告對於張棠興之請求、駁回、㈢藥盤根訴馮老板欠洋案、結果、着被告給付原告洋二十二元九角四分、並繳堂費、㈣俄人拉助亞司訴其妻范利亞哥利捺逃案、被告延雷覺布施乃德律師辯護、結果、准予提前排訊、原告請求諭令被告補具詳細辯訴狀一節、應予駁回、

宜服清導丸

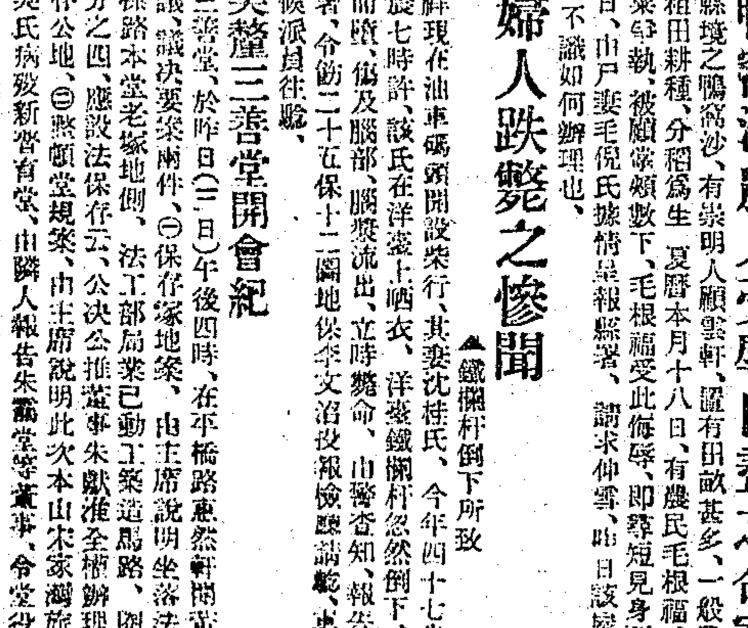

高明之醫士定必忠告閣下

倘若大便阻滯不通爲各疾致病之由欲求身體安康必先逐日大便暢適有序他如按序運動多食煮熟蔬菜食用成熟水菓等類亦係有益於大便能循序若再要靈便即服用紅色清導丸是也其潤導之功出自天然服後無肚腹絞痛不舒之虞專治 大便秘結 腸胃有序 能利膽汁 凡肝火上升 疾病頭痛 口氣穢濁 面現紅瘰 皮膚瘡癤等患均可療治且免痔症痛苦並無他藥能駕乎其上矣 廣東信宜雙山大垅坑甘景周先生來示云弟年來守制家居心中憂悶多以小說消遣故睡眠失時致起大便秘結之病日久復增頭痛頭暈目眩等患苦不堪言素仰貴局之紅色清導丸有清潤大腸之功即於夏間試服紅色清導丸數粒大便即通數服之後諸病若失三瓶未罄各症全消誠係清導丸之良劑也韋廉士紅色清導丸凡經售西藥者均有出售或直向上海江西路六十號韋廉士醫生藥局函購每一瓶大洋六角每六瓶三元郵票通用原班回件、

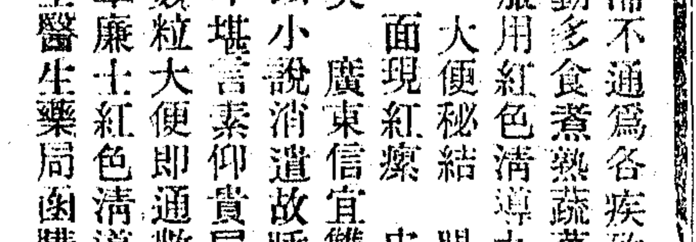

清導丸能保身體康壯

守仁醫院 白濁科通告

本科現備有美國醫學博士SPERK氏發明新械及治白濁靈藥、無論患有新老白濁或被毒氣受傷、倘用此安全治淋器械並治淋靈藥…

專門接生

本院西醫最新手術接生、產婦均甚安穩

包愈勞傷咳嗽 順氣化痰 吐血斷根

上海二馬路西書錦里斜對面京都天寶齋啓

程製 小腸疝氣完能斷根包愈

德和公司 程鳳生 啓

飽立止夢遺聖藥

京都天寶齋

江蘇 振揚電燈股份有限公司收股展期催告

本公司總招股本十二萬元前經登報公告、各方面紛紛認股、並有先期掛號者、現在繳股期滿已過、因屬不少亦有認繳者到、為補收股欵之期、內繳股得分派至癸亥下半年紅利、以示公利、主義勿延誤此啓

事務所上海法租界…

陳金鎔大律師代表仁裕米店總經理王耕畬聲明

第一白濁聖藥

上海四馬路…濟生藥房 費伯英醫生啓

商務

金融

國外匯兌（十月三日）

外幣現市

國內匯兌

金市

銀洋市

蘇杭金錢市

無錫金錢市

上海證券物品交易所

華商證券交易所

華商紗布交易所

華商棉業交易所

麵粉交易所

雜糧油荳餅交易所

食品

滬南米市

閘北米市

米麥雜糧市

油豆餅市

糖市

蘇州市況

無錫市況

常州米麥荳市

硤石米市

大連油豆餅電

茶市

棉紗市

棉花

棉花市

絲市

怡和叫莊

雜物

煤市

煤油市

燃料

五金市

外電

紐約棉花市（十月三日）

利物浦棉花市

孟買棉花市

大阪三品市

大阪紗布現市

神戶油荳餅市

神戶麩皮市

生絲市況

※本埠新聞三※

◉中國營業商店新開幕

北京路石路轉角、中國營業商店、籌備已來、已將數月、始於前日裝修告竣、茲因開幕伊始、故特別放盤、所售各式銅床鐵床甚多云、

◉申亞公司將宴各界

五馬路六五零號・新開申亞電器公司、由趙君焯廷經理、業已正式開幕、并定明日(陰曆二十五)日晚八時、假座四馬路杏花樓、大宴賓朋、該公司對於電器一門之器具材料、以及裝璜電器器具之類、一律承辦、開市以來之營業甚佳云、

◉容膝社之新餐品

南京路易安居樓上容膝飯社、近來爲惠答顧客起見、又特別增添最新上市之禾花雀・安仁・及鮮活大蝦等菜、並雇技師烹煮應市、對於預備增添邊爐菜一事、今該社已在籌備中、期望一經上市、即得社會之歡迎云、

◉補品及化妝品之運製

河南路中英大藥房、近以天氣漸冷、牛肉汁・怕拉托等補品、又將上市、故該藥房已到有大批、以供市上之需、又自製之各種化妝品、如所製之「雪裡花」、細膩停勻、可供添妝、其中亦無雜渣、實較舶來品、更勝一籌、敷之面上、能使皮膚不致有破裂之虞云、

◉萬利元減價三星期

北京路郵局對門萬利元號、自本月一日起、舉行廉價三星期、連日門市收入頗旺云、

◉湘繡到滬之廉售

四馬路丹桂第一台對面萬源湘繡莊、總莊在湖南長沙、出品精美、近運到大批新貨特廉價發售、名人對聯前售八九元者今售五元左右、其他如冊頁等前售十元今售七元、尚有掛屏及西式繡件、各種婚壽禮品價均廉云、

◉新發行之絲絨及花邊

永安公司二樓疋頭部、新到美國名廠出品之各種絲絨、花紋及顏色均合時、較往年運來者尤美、價目又較便宜、故日來往購者絡繹不絕、該公司京蘇部、現又自製一種緞底銀花衣邊、樣新色美、每碼八角半至一元三角半、又一種緞銀花闊裙邊、有山景及日月之花形、每碼一元半至二元半、該邊近日最爲適用云、

◉源昌祥將廉售皮貨一月

小東門內源昌祥皮貨局、創辦已十數載、歷年赴各產地採辦、並已設立作坊十數處、製粗細皮裘以運申零躉發售、兼銷外洋、今年新貨刻已一律到齊、該號經理爲推廣門市起見、定九月初一日起、各貨照本廉價一月云、

◉衣料新襪之陳列

四馬路植權女子物產公司、廉價以來、銷貨甚多、近又陳列各色緞條嗶嘰・及全絲長統男襪・榮泰頭號元直貢呢云、

◉新到皮鞋及套鞋

北四川路微微公司、新到大幫美國上等時式皮鞋及套鞋、皮鞋每雙自七元至九元、套鞋每雙自一元八角至三元一角半、男女大小尺寸均備、購者頗多、現該公司秋季廉價之期、尚有數日云、

◉德國保險箱運滬

[illegible]洋行、專銷德國出產品、保險箱尤爲其大宗、此種保險箱、係用上等鋼鐵製成、堅固無比、凡遇火災傾倒房屋或盜劫等、均可保險無失、各種鎖鑰特異、故不致爲他人所私竊、該行現貨頗多、最著名者爲(Globus)・(Goliath)・(Hercules)三種云、

◉出版界消息

中國衛生會印贈各界攝生論上下卷・教科書上下冊・及各種衛生書籍、俱新穎適用、各處索者絡繹不絕、現已發出者、計攝生論五萬三千餘冊、教科書三萬二千餘冊、惟函索者依章寄足郵票、外埠每冊二分云、

◉羅克「做醫生」影片之映演

前晚新愛倫影戲院、開映羅克「做醫生」及卓別林「馬浪蕩」二片、賓座頗佳、蓋「做醫生」一片、窩處佳妙、內中尤以一犬戲弄老醫生一段、更爲有趣、聞今晚羅卓二氏之片仍照常開映、長片則易一偵探愛情片、名「體面之賊」五本、共演十二本、明日將換映日本地震影片云、

◉葛雷谷將再來滬

葛雷谷君爲美國四大攝影家之一、現任哥崙比亞大學攝影部教務長、著有專書行世、曾爲曼麗畢克福攝戲、又於海底攝印第安人與沙魚之爭鬬、去歲來滬、與明星影片公司感情甚厚、返美時、爲該公司攝一滑稽劇以贈、並爲工部局攝路政成績、刻葛君有信致明星公司、不久將重游滬瀆云、

美國電影界攝影家葛雷谷君小影

◉評「不幸之婚姻」影片

「不幸之婚姻」一片、爲名伶麗琳甘許女士與懷蘭斯李特合演之佳作、近開映於申江戲院、片中述二男爭一女事、就情節言之、一絕佳之哀情影片、菲立潑自愛娜嫁後、甘願守身不娶、見愛娜困苦、竭力扶助、純出於友誼交情、不涉私情、祇有憫憐、初無怨恨之態、所作所爲、無不仁盡義至。誠足以當至情二字、艾洛克以刼後餘生、附舟歸來、而突聞不幸之兆、使他人處此、勢必說明眞相、以快己憤、而艾迴念舊情、甘自犧牲、以全彼母子幸福、用情至此、可稱至矣、愛娜自幼至長、即與艾菲二人相愛好、厥後身既許艾、而良緣磨折、遭此慘變、見菲用情眞摯、依違兩難、當其重嫁菲時、既戀新歡、復念舊情、對艾既可無愧、對菲能無內怍、誠可稱之爲不幸之婚姻矣、劇情如此、加以演員之佳、一經烘託、彌覺可泣可歌、謂之佳片、誰曰不宜、麗琳甘許飾愛娜、哀艷動人、正其所長、吾人自觀賴婚後、久不見彼美倩影、今更得見於銀幕、誠眼福非淺矣、當幼女時代、與艾菲二人同游戲、一種活潑之態、令人心醉、後見艾菲二人、爲己一人、致面和心違、思有以和解、而顧此失彼、不能兩全、如此情形、眞令人躊躇莫決、自嫁艾後、身倚夫懷、手抱嬌兒、依依之態、描摹盡致、新、雖婚夫婦、當亦自嘆勿如、當艾有意每行時、竭力挽勸、見艾首肯、私心頗慰、乃見艾一轉念間、又突然變計、不禁愁然而愛、覩其兀立海濱、送艾登舟、望舟影依稀、猶執鏡遠窺、而淚湧如泉、頻頻拂拭、此情此景、雖觀者亦爲之泣下、迨後花晨月夕、獨坐石磯、盼夫歸來、淚枯身疲、而猶不忍遽去、此身將化望夫石矣、當菲數次求婚時、既感新恩、復戀舊情、表情之難、無逾於此、而麗琳演來、滿腔心事、能悉從眉宇間隱隱露出、一絲不苟、及嫁菲後、而雖是歡、而中心常悒悒、懷蘭斯李特之菲立潑、用情眞摯、足與立却白媲美、見失戀於女、與情敵攜手入禮堂時、心如刀割、向隅興嘆、刻畫失意情狀、見女貧困、即與以接濟、與女訂婚後、見女懷念舊夫、對己似形冷淡、輒悒悒不歡、此幾幕細細演來、恰到好處、無過與不及之弊、洵難能也、飾艾洛克者、爲愛爾拂蘭 Alfred Paget、與懷蘭斯李特、工力悉敵、聞人勸其航海經商、可獲巨利、不禁躍躍欲試、及愛娜百般慰藉、則又氣沮、既念來日大難、無以自活、又決然而起、立意欲去、表演殊佳、當身困荒島、寂寞無聊、張臂向天、以表其中心之苦痛、爲之不怡、及後身附歸舟、得達故鄉、一時心痛目躍、迴念抵家之樂、喜不可支、乃一抵家中、頓失所望、及得確訊、頓然昏厥、後手攀窗沿、欲一視妻兒之面目、以慰餘生、覩其踉蹌返室、瞑目就死、描摹之慘、令人淚下、劇中菲立潑之父、爲葛立非氏自演、特曇花一現、未克一獻所長、良可惜也、(伯憩)

◉田雞跳舞今晚表演

美人番萊之化裝田雞跳舞、前在卡爾登申江二戲院演時、頗受觀衆讚美、舞時台上滿佈野景、其身體之柔軟、最足使人驚嘆、聞今晚在三洋涇橋法國影戲院獻技、每夜開演兩次、影戲仍照常開映云、

卡爾登影戲院

滬上首屈一指之影戲院在靜安寺路派克路口
陽歷十一月一號至七號每晚九時一刻准映
請看空前絕後之佳片
(詳細劇情請閱本院說明書)
葛雷非士導演
麗淋姊妹合演之傑作
亂世孤雛
全片計長十二大本

◉特別加價 夜戲 日戲
夜戲 樓上分二元半二元二種 樓下分一元半一元二種 兒童一例
日戲 樓上成人一元半 兒童一元 樓下成人一元 兒童六角
注意 十月二號起每日下午三時加映日戲

攝演此片時 費時有十八個月之久 優伶所用之戲衣 計重二十六噸 攝影場佔地十四英畝 佈景建築上所用之木料 計有三十萬尺 鋪路之石料 重約三百噸 油漆約九十桶 街道佈景中所用之玻璃 計重四千餘斤 又有莊嚴之古屋三所 百年前之斷頭台一座 法皇路易十六所居之宮殿 凡爾塞之大廳等 悉仿造其原有之建築物 華麗無比

申江大戲院

在六馬路雲南路轉角
祇演今晚一夜了快看
葛雷非士 D. W. Griffith
懷蘭斯李特 Wallace Reid 麗琳甘熙 Lillian Gish
不幸之婚姻
加 卓別林 又 日本地震片 三大本
加映 無賴漢 兩本

▲夜戲時刻 第一次七點 第二次九點一刻開
日戲價目 頭等二角 優等四角 樓廂五角 包廂八角
夜戲價目 頭等三角 優等五角 樓廂七角 包廂一元
逢禮拜三六日 下午二點半開 加映日戲

▲預告▼ 八月廿五即星期五夜起演
卓別林 逃犯 四大本
加映 艷夢 三大本
卓別林 羅克 笑片二本

上海大戲院

上海唯一之影戲院 北四川路虬江路口
十一月一號禮拜一起連演一星期
每晚准七點與九點一刻開演
最新艷情第一佳片
英雄氣短
片中有華文說明
加演『鐵路潮』第四集

Barbara La Marr and Frankie Lee in "The Hero," a Preferred Picture

劇中有少年之英雄 多情之嫂嫂 長厚之阿兄 彼少年欲保全嫂氏之名節 阿兄之幸福 自願犧牲私情 毅然離家 最後得烈火救姪兒 受傷頗重 於彌留時 與離女訂婚 所謂英雄 亦有氣愛情 殊足令人起敬 禮拜六禮拜日加演日戲 三點鐘開

價目 夜戲 包廂一元 半 樓廳一元 樓下六角 日戲 包廂一元 樓廳六角 樓下四角

夏令配克大戲院

靜安寺路卡德路口 電話西一百四十七號
陽歷十月四號(禮拜四)至七號(禮拜日)每晚九時一刻准演
社會名劇
歧途
請看紐約好黨之黑幕及浪子之回頭
請看婦人之誤入歧途爲愛情而懺悔者
特別聲明!
本星期本院新聞片加演美國大總統哈定出喪之盛況
◉價目 一元 七角 二角

恩派亞大戲院

霞飛路八十一號 電話中央七〇六二
准于陽歷十一月一號至四號(禮拜四)每晚七點一刻九點一刻開演(禮拜日)
刻映游泳大會 庚子拳匪開天津(新聞)(實事)
吾國痛史中之一
紅燈照
七大本
紅燈照慘劇吾國同胞印于腦中已久尙未然而影片描摹精清真相已過是從出世諒者佈景事聯爭猖其人女神等軍事楚細三事拳國過毀等如吾摘種十奇中心驚神風獵種觀者並有美使馳使片中者美精趣文編譯精興趣諸君愈覺錯過百倍祈勿
◉價目 正廳二角 特廳四角 樓六角 包廂一元 ▲幼童減半

愛普廬影戲院 PAOLLO THEATRE

開設北四川路五十二號即北海寧路首
▲今晚開映▼
最近在美開映之愛情名片
"Out of Luck."
此劇最近曾在美國開映○情節異常可觀○敘一少年因誤傷其情人之夫○改入海軍○演出種種滑稽怪劇○令人捧腹不止○最後因搭救船主之命○得與其情人會面○其情節之曲折○非尋常愛情片所能及其萬一○是劇成本數十萬○其價值可想而知矣○尙希我各界仕女早臨是幸○
時間 每晚九時一刻開映
價目 樓上一元二角 樓下七角

法國大影戲院 法租界吉祥街

最新發明 異樣柔軟 化裝
完全機關長片 大滑稽 奇人怪 第三四集 四大本
(田)(雞)(跳)(舞)
今夜特聘美國著名跳舞大家獻技四天
五色電光 美女唱歌 滿台野景 奇異田雞 柔軟跳舞 各式新舞 身輕如燕 骨軟如棉 敬獻絕技 特留紀念
跳舞是美術 游戲之一種有文舞有武舞花樣繁多 [illegible]
價目 夜戲正廳 小洋二角 登樓 小洋四角

海寗路新愛倫 全美演開滑稽大會

今天開演 夜戲計演十二大本 日戲計演十一大本
滑稽大王羅克 做醫生(頭二三四本)
快活大王卓別林 馬浪蕩(五本)
大王 體面之賊 五大本
加演 奇怪屋 第三四集 四大本
▲夜戲提早六點半 日戲提早二點半起映
今天本院演還有做醫生 [illegible]
價目 (日戲) 頭廳小洋一角 特廳小洋二角 登樓小洋三角 (夜戲) 頭廳小洋二角 特廳小洋三角 登樓小洋四角
明夜換片 開演日本地震

卡德大影戲院

卡德路一百二十號 電話西二七八八號
▲准於陽歷十一月一號至四號每晚開演禮拜四十點至九點一刻 [illegible]
新聞片 日本災民會演 [illegible]
空前絕後 警世名劇
繁華夢
八大本
價目 頭等二角 二等一角

滬江影戲院 虹口武昌路 乍浦路轉角

◀上海第一家開演滑稽大家新卓別林大笑片▶
卓別林 潛艇大戰
今晚開演一次 七時起 禮拜六 禮拜日 日戲准九時
本院加演滑稽笑片 電話北七五三
價目 一角 二角
開映頭二三四本潛艇血戰航艇遊艦滑稽片中之別開生面者九本角

新愛倫影戲院 在海寗路 中舊址 愛倫

今天夜戲開演十二大本 提早六點半開
滑稽大王羅克 做醫生 五大本
快活大王卓別林 馬浪蕩 二大本
今天日戲 體面之賊 五大本
滑稽大王武術短片 卓別林 羅克 做醫生 馬浪蕩 二大本
機關武術長片 奇怪屋 第三四集 四大本
◉預告◉ 本院于明天起最近日本地震實事三大本新片 夜

法國大影戲院 在法租界三洋涇橋 南歌舞台原址

今夜開演 田雞跳舞 美國跳舞大家
台上滿佈野景 特獻新奇 柔軟跳舞
完全武術機關長片 奇人怪 第三四集 四大本
大滑稽 四大本

中國大戲院 上海唯一之中國影戲院 四川路口梧州路東首

▲今夜准映▼
七大本血戰偵探片 六姐妹 金鑛 全部五大本一次映完
冒險偵探長片 奪地圖 第九集 第十集 四大本
滑稽趣劇 三大本
價目 樓一角 正廳二角 交換券通用

共和影戲院 西門外方浜橋

星期四 一手黨 第三四集 二本
趣劇 二本
女書記 (十五集) 二本
星期五六 趣劇 二本
女書記 十五集 二本
秘密鐘 第三四集 四本
▲價目▼ 特別包廂每位三角半 普通包廂每位六十文 正樓每位二十角 正廳每位一角二十四 幼童減半收費
星期一 星期二 星期三 日戲皆換片

南市通俗影戲社 在小南門北首 學前 會內大禮堂原址

今天夜戲七點半開演 日戲二點半鐘開演 祇演一次
滑稽大家之傑作 八大本 麥西 滑稽大會
禮拜六之日戲 活佛 最後六本 大全部結局
禮拜日之日戲 與夜戲同
價目 特廳小洋三角 頭廳小洋二角 正廳小洋一角半 普通小洋一角

閘北影戲院 新閘橋北塊 即寶山路口

今日開映 自古以來從未有如此之大的戰 歐戰慘史
滑稽趣劇 二本
司東開 (和尚)(伏虎) 劉氏
女子新劇 三本 日 夜四本
武術偵探長片 骷髏記 盜屍記
▲禮拜五接映▼
價目照舊

嗚謝牙科手術景明先生

鄙人素患牙疼、火過肝盛、年來牙患日厲、致成牙蟲、服藥無效、苦痛萬狀、聞北四川路四十號景明牙科、醫術精深、專治牙病、特往求醫、荷蒙周到、三次而愈、頌揚爲報、爲特登報鳴謝、[illegible]
周樹模啓

名滿申江唯一女子蘇灘

王美玉
王愛玉 ◉ 王寶玉
[illegible]

振江第一舞台 大線戲提
[illegible]

聲號分舞台 告白
英清和坊沿馬路第一家
首八先發明大公活線戲 狸猫換太子 [illegible]

女子配角 鄭少賡 改良蘇灘
男女十二角 元半 化裝蘇灘 [illegible]

蔣婉貞 全體女子 遷移聲明
[illegible]

吳品如 暫遷廣告 中西法戲
[illegible]

著名女子申曲蘇灘
孫是娥 朱筱娥 艷是娥
[illegible]

婚禮彙誌

阮性存律師之公子毅成、現在吳淞中國公學肄業、定於雙十節後二日(陰曆九月初三日)下午四時、與錢慎君之女公子英、在杭縣新市場延齡路瀛洲旅館禮堂、行結婚禮云、

雙十節下午二時、葉楚傖君與吳孝女士、在跑馬廳遠東飯店、行結婚禮、下午六時、將開喜筵、款待親友云、

學術研究會昨開歡迎會

▲歡迎留學返國之諸會員

哲學博士楊卓新·法學博士陳和銑·經濟科碩士顧百昭·工學士戴修駿·彭沛民諸君、於前日由歐返滬、寓東亞旅館、昨由上海學術研究會總會開會歡迎、首由李石岑君致歡迎詞、繼由劉伯昭君致答辭、大致謂學術為世界公共物、非任何一國所得而私、亦非任何一國所能獨備、在世界如此、在國內亦何莫不然、故余與楊卓新君、日昨向李石岑君商及開年會事、主張明年與他團體商酌開聯合年會、如甲團體注重哲學、乙團體注重科學、則甲乙兩團體之聯合年會、必於學術更有補益、故余以為本會明年或可預向中國科學社或其他學術團體商酌開聯合年會事、則研究學術之風、或不難藉以提倡云云、席間談歐美人士近來傾向中國衣食習俗處甚多、盡歡而散、

中華體育協會定期開成立會

▲本月七日下午二時　▲假座公共體育場

中華體育協會、前舉行執行籌備委員會三項、議決於本星期六(十月六日)下午二時、假上海總商會舉行成立大會、前日下午七時、復在時報館三樓召集第二次籌備委員會議、到者有馬子貞·盧煒昌·戈公振·王壯飛·吳志青·馬崇淦·侯可九·馬西民·張德平·唐豪·余孟陽等十餘人、馬子貞主席、由侯可九報告總商會來函、十月六日為該會民治委員會之常會期、如果假該會開會、祇可移前或延後一日、衆意決延一日(十月七日)假本埠斜橋公共體育場舉行成立大會、並即日分發公函、請本外埠各體育團體及學校體育會推派代表、屆時與會、又討論由執行委員會擬就之進行計劃草案、逐條加以討論、稍加修改、即行通過、次將該會章程、加以討論、亦在文字上有所修正、逐條通過、復次對於會場佈置事宜、亦有所商酌、所有職員、均經該會諸人分頭擔任、至十時許始散會、

醫卜消息

▲醫　上海粵商醫院、院長為陳炳謙·簡照南·周清泉·三君、定於陽曆十月十二日正午、行新屋落成禮云、

▲卜　邦人王喬松、在滬以六壬課行世二十年、現王君寓燕休業、特由其同道蔚北山、在滬三馬路鼎豐里內東第一家一六零號執業、其課理與王君相彷云、

郵信截止時間表

▲來往地點	▲火車或輪船	▲平信	▲掛號信
英國(取道滿口哈爾濱)	火車	今日(四日)上午十一時	十一時
俄國歐洲(註明由滿口西伯利亞黑龍江往者)	火車	上午十一時	十一時
西伯利亞(取道滿口赤塔)	火車	上午十一時	十一時
日本加拿大美洲歐洲	麥金雷總統	下午一時	午十二時
廈門	四川	晚九時	九時
福州	新濟	晚九時	九時
廈門	自河	晚九時	九時
烟台天津	新銘	晚九時	九時
烟台天津	南靖	晚九時	九時
長江各埠	火車與輪船	晚九時	九時

廣州將開青年會大會之滬訊

▲全國協會已分九股籌備之

青年會之組織、最初發軔於倫敦、流傳於美國加拿大、而後普及於全世界、為一種信奉耶教者之組織、其在中國、尚艱辦於二十七年之前、初由美青年會人、應華人之請、來華主辦、惟自始即為一華人機關、他國人之在會辦事、僅屬客卿而已、當前清之季、該會已極發達、今則成為一種通國之運動、國人之重視該會、視他國人民殆有過之而無不及、本年十月十六日、至二十一日、該會將在廣州舉行第九次全國大會、業於數月前由全國會員組織九股、分頭草定議案、經各地青年會所推代表會議通過後、再行提付大會公決、此九股者、實為大會之主幹、第一股討論今後進行之方針與計劃、第二股討論會中財政、第三股討論工業問題、第五股討論中國青年會運動與他國協作問題、第六股討論學生事業、第七股討論教育事業、第八股討論文學事業、第九股討論全國幹事會之事業云、

青年會中學之國慶旅行

▲目的地……無錫

青年會中學校、定於雙十節孔誕日、旅行無錫、是日上午六時半、在北車站集齊、由校長朱樹翹擔任總指揮、與教務主任黃鼎等指導前往、並舉定教員馮樹華·鄭允林等為文牘遊藝等股委員、擬定秩序如下、㈠十時、開慶祝會、㈡二時、游山船、㈢游梅園、㈣五時、水上提燈、㈤同樂會、㈥攝影、㈦游惠泉山、準於翌日返申、該校學生報名前往者、頗形踴躍云、

又、該會介紹部、以介紹會員及非會員相當職業並為各行號物色有用人才為宗旨、歷年以來、頗邀各界贊許、今年自正月至九月、共經該部介紹得就者、計有一百三十三人、其薪水自數元以至百數十元不等、目前往該部報名求事者、絡繹不絕、一時不能安插、掛名候補者約有二百人、各行號及會員中如有需用此項人才者、可迅通知該部、自可擇優介紹、該部辦公時間、除星期六午後及星期日外、每日下午二時至四時、如有事接洽者、請按時往該部與幹事許長卿君面洽、或用電話接談亦可、現聞有某公司託該部代覓繕寫員一位、須富有經驗者為合格、月薪約一百二十五元左右云、

愛國公學義務夜校開學

巨籟達路東段愛國公學、上學期鑒於社會失學者衆、且大半為無力求學之人、特添設義務夜學部、辦理半載、成效卓著、暑期後因教員更替、隨之中輟、而各方請求續辦者接踵以至、該校已勉徇衆請、繼續辦理、規劃措周、其間以英文一科為注重、分高初二級、高級定每晚九時至十時、初級定八時至九時授課、已於十月一日開學、尚有餘額云、

幻燈演講崑山風俗記

昨晚九時一刻、上海照相聯會、假座蘇州路新天安堂、請巴爾登博士Dr. N. Hay Bolton演講崑山風土人情、所有勝地名跡、皆用幻燈玻璃畫映出、纖微畢顯、此種幻燈片、當博士赴崑山遊玩時所攝、且親自製成有色玻璃片、故該會會員見之、頗形奇悅、因擬定本月十四號赴崑山一游云、

昨日之菜市

昨日南北市小菜場、各菜價目如下、

	▲北市	▲南市
鰻	每斤四角	六百四十文
青魚	每洋三斤	三斤
鹹鰻	每兩四十文	三十文
梅鯗	每兩四十文	三十文
鴨蛋	每只三十五文	三十五文
綠蛋	每只三十文	三十文
蛤蜊	每斤二百文	百四十文
辣茄	每兩十文	
豇豆	每斤一百文	八十文
青蟹	每兩五十文	二十五文
芋艿	每斤一百文	一百文
茭白	每斤一百文	二百文
鯗魚	每兩四十文	三十文
牛肉	每斤三角	二角半
蛙肉	每兩二十文	二十文
南瓜	每斤八十文	五十文
豬肉	每洋三斤半	三斤半
新筍頭	每斤百六十文	百四十文
甲魚	每兩三十五文	三十文
小黃魚	每兩四十文	二十五文
鰂魚	每兩六十文	三十五文
羊肉	每斤三角二分	三角
雄雞	每斤三角五分	四角
鴨	每只八角	八角
白魚	每兩二十五文	五十文
青菜	每斤八十文	八十文
冬瓜	每斤三十文	四十文
雞毛菜	每斤六十文	六十文
蘿菜	每斤五十五文	八十文
天津白菜	每斤百八十文	百七十文
鴿子	每只三角	二角半
鰲魚	每兩三十文	二十五文
毛豆	每斤八十文	七十文
黃豆芽	每斤百四十文	百五十文
菠菜	每兩十二文	十六文
銅盆魚	每兩五十文	三十文

國慶日萱鏡女學將演新劇

▲劇名…「愛國賊」

虹口萱鏡女校全體學生、於昨日開會、討論紀念本屆雙十節之國慶事宜、由該校同學會會長鄭學功報告、並請該校教員顧秋舫為顧問、指導一切、即舉夏珊寶蔡賓先為籌備員、所有國慶日應用各費、均由全體學生擔任、經衆議定於是日除請本校校長張子服演說外、加演新劇「愛國賊」、該劇為該校教務長汪眉白所編、情節離奇、今已連日練習、尚有其他游藝、如拳術雙簧等甚多云、

雙十節之又一新戲

▲劇名…「愛國兒」

老北門從會堂友誼夜校游藝部學生、發起慶祝國慶紀念會、現定於十月十日晚七時舉行、屆時除丁君表自所編之「愛國兒」新劇外、尚有三弦拉戲·國技·雙簧·十餘種、經費已由學生捐集、現已籌備是日之次序於下、㈠振鈴開會、㈡全體唱國歌、㈢主席報告、㈣演說、㈤雙簧、㈥三弦拉戲、㈦國技、㈧趣劇、㈨止劇「愛國兒」、㈩散會、

集會表

▲陽曆時間	▲地點	▲召集者	▲事由
四日午	漢口路外灘總商會	扶輪社	常會
四日下午	商總聯會	商總聯會	聯席會
四日下午二時	閘北太陽廟	揚州八邑公所	全體選舉會
四日下午二時	法租界平濟利路安徽會館	舟山輪船公司	股東會
四日下午二時半	虬江路	上海大戲院	試映新片
四日下午五時半	博物院路	西人遊藝會	報告一季事務之會
四日下午二時	斜橋三官堂	大埔同善堂	選舉及商事會
四日下午六時	四馬路平望街福興園	慈善醫院	宴會
五日正午	鄭家木橋金隆春二樓	中華全國道路協會	聯席會
五日	南京路	南京路商聯會	討論會
五日晚八時	四馬路杏花樓	中亞電器公司	宴會
六日	虹口六路商聯會	虹口六路商聯會	選舉會
六日下午二時	北四川路橫濱橋北光女校	友聲旅行團	秋季常會
六日下午四時	靜安寺路	許交涉員	茶話會
七日	南京路拋球場	精神製藥廠	股東會
七日下午二時	西門體育場	中華體育協會	成立會
七日下午二時	寧心街浙紹公所	紹興七縣旅滬同鄉會	常年大會
八日下午四時一刻	西門第二師範	上海中南二區童子軍	檢閱禮
八日下午二時	華德路八十三號	科發汽水公司	股東會
九日晚六時	新閘路一七六號	友聲旅行團	慶祝國慶並敘餐
十日	天后宮總商會	商品陳列所	展覽會
十二日下午四時	美國婦女會	美國婦女會	宴送西姆夫人之會
十五日	全國商聯會	全國商聯會	成立會
廿一日	西門省教育會	律師公會	秋季總會
廿三日下午二時	九江路廿二號	新通貿易公司	股東會
廿四日下午二時	西藏路寧波同鄉會	九江久興紡織公司	股東會

今日晴冷有風

徐家滙天文臺昨日下午四時三十分氣象預報云、天晴而冷、沿海自山東以南有北風或東北風、甘姆颶風將續向西北或西北北前進、本埠溫度在下午三時前之二十四小時內、最高八〇·六、最低七〇·〇、去年今日最高七六·三、最低五四·五、

本埠出租汽車行名表廣告

北部汽車行

行名	電話	地址
華東	北一四六三	禮查路十四號(禮查飯店相近)
美華	北九四〇	北四川路天潼路角(四川路橋堍)

西部汽車行

行名	電話	地址
大北	西三五三三	靜安寺路二一六號(靜安寺西首)
西方	西二〇〇六	新閘路大通路轉角
亞洲	西二四三二	愛多亞路八一九號
飛隆	西九三三	靜安寺路一七八七號夏令匹克戲園西
雲飛	西一八九	環龍路七十七號(法國公園西首)

中部汽車行

行名	電話	地址
中央	中一二四四	福州路三九三號(一枝香大菜館對過)
有利鐵記	中四九一〇	浙江路一五五至六號(小花園對面)
南洋	中七五二八	愛多亞路(四川路角)九十三至五號
大達	中二〇二	大世界東間壁

五馬路六百五十號

中亞電器公司

本公司新自歐美運到水電各種器具特聘著名技師承裝異樣電燈電鈴電灶電話馬達以及一切機器工程自來水龍頭浴缸水鍋等敏捷工精價廉物美如荷賜顧備極歡迎

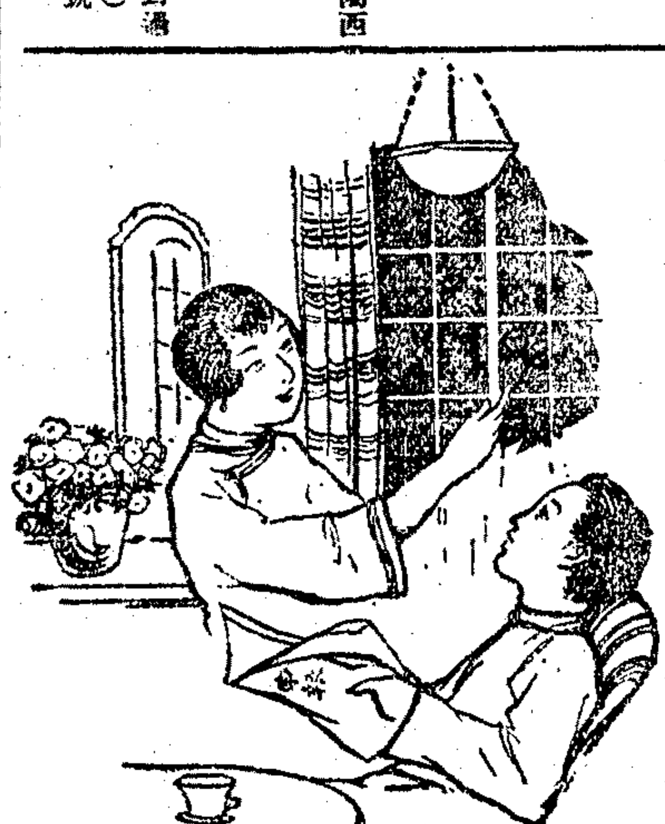

這是我們新裝電燈的表現

辛377

英明照相館

六週紀念特別大廉價

本館志圖永久不事欺飾對於材料器具第一考究所聘技師皆專門碩士素不張廉價之表示及登有名無貨之廣告而能號召主顧全恃價廉物美貨真價實之信用於是開設以來營業日形發達遇週仰名而來者直如山陰道上惟因地位不敷招待每屬來賓停驗久候本館引致萬分抱欽致於原址增闢照相間一座全體整刷一新幷將內部加以極華麗裝璜佈景新穎雜緞較前尤為周備新到各國謠影快鏡器具繳彩藥料電光印像紙等種式甚多令因擴充營業月為六週紀念於夏歷八月二十一日起凡惠臨者無論照相放大及關攝彩器具材料一例

由夏歷八月廿一日起大廉價一個月

精以酬報各界歷來賜顧之雅意務請蒞與乎來無任歡迎

上海大馬路英英明照相館望平街西首 ▲電話中央一二二七號

上海南京路

惠羅公司

四川路轉角

新到大批着名惠羅牌雨衣

此項雨衣係由本公司量定尺寸向英倫名廠所特製者純粹中國式絕對的不透水長度十足袖口寬大款式時新異常美觀製以眞不透水橡皮布各種大小尺寸俱備請於未雨之前先行購備

本公司獨家出售　大小尺寸俱全特　價每件十元半

此種雨衣之眞正價值實兩倍於售價上次運到大批不數日即已售罄致後至者咸抱向隅之憾刻又新到多件特價仍售十元五角請即日選購是幸

特價十元五角

準備着手

審量君於來冬取煖之方法此其時矣

本處雖盡量置備電爐然其需求未有不逾我預算者即此一端已足為此種完備取煖方法之功能上作無可否認之憑證

檢閱電爐並向工部局電氣處詢問詳情

樣子間南京路廿六號　寫字間福州路十七號　電話中央二百八十三號

煤氣火爐銷路暢旺

秋風既起氣候轉涼裝置煤氣火爐者業已紛紛來定尊處誠宜拿定主意即來揀選是幸

租費每月五角

估計裝費並不取值

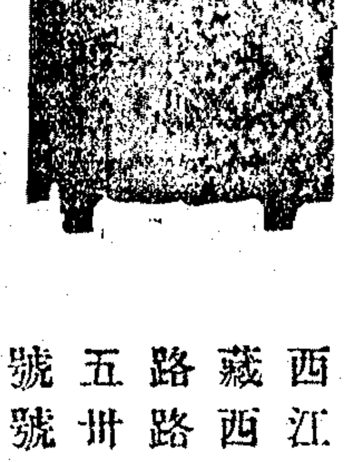

總寫字間　西藏路五號
樣子間　江西路卅號

大英自來火公司謹啓

心心照相館　上海南京路拋球場西　電話中四七七六號

牌子不如人家老·價品都比人家好·各界欲拍團體紀念照·一個電話·馬上就到·雙心商標·千萬記牢·

南方公司

南京路拋球場西首

呢絨嗶嘰綢緞洋貨大廉價一月

召租

閘北天通菴路沈氏花園對面榮慶里新路精善里兩處均有鋼骨水泥石庫門及中房等房屋出租灶披亭子間水泥曬台自來水等一應俱全如欲租者請至該處管門人領看可也　四川路泰利洋行啓

常談

取銷賄選議員之民意　覺

大選而不得不出於賄選之一途。醜矣。賄選而至於明目張膽。公然講價。身爲刑事犯而尙冀假冒合法之名。醜之又醜矣。惟其醜也。於是反對之聲。紛然並起。其最爲中肯者。莫如先行取銷在京議員資格之一說。蓋民意既不承認其爲議員。則其賄選之行爲。當然單純爲民事犯之行爲。而不復可假冒爲議員之行爲。既不能假冒爲議員之行爲。則雖欲假冒合法之名。自不可得也。然則各省各團體。并無庸紛紛反對賄選也。但紛紛取銷在京議員之資格可矣。蓋此等議員。毀棄本身之人格而不惜。斷送全國國民之體面而不惜。玷辱其祖宗之家聲而不惜。遺累其妻兒老小子子孫孫而不惜。爲全國國民所唾罵而不惜。固不待民意之取銷其資格。而實際上彼早自行取銷也。所少者。國民表示意見之一手續耳。而今則國民固明明表示其意見矣。

經濟

農業保險之利益　鏡游

各種實業中。危險之最多者。莫如農。如雹霜。潮雪。害蟲。洪水。霖雨。旱魃。以及家畜之瘟疫等。皆足以引起莫大之損害。使無方法以救濟之。則農人不堪其苦。必有改就他業之心。夫農爲國家最重要之實業。凡國內需用與國外輸出之各種物產。多仰其供給。如農人棄業。則農業必衰。國家前途。即有無窮之危險。故講求減少農人之痛苦。以振興農業。爲地方最急之要務。然則農人之痛苦。果由何術以減少乎。曰設立農業保險是也。農業保險者。多數農人。各出微資。組織一共同財團。對於有農業上之損害者。由此財團賠償。以減少受災者之苦痛也。蓋農業上之損害。以一人任之。雖不能堪。以多數人任之。則不甚苦。譬如一百元之損失。一人獨任之。必爲非常之痛苦。若以一百人分之。則各人所損者。不過一元。以一千人分之。則各人所損者。不過一元之十分一。分任之人數愈加多。則負擔之金額愈加少。故按此理設立農業保險。以一農人之損害。分配於多數之農人。俾受災者無大痛苦。而後農人不至不安其業。農業亦不至日見衰頹也。其利益豈不大哉。（乙種酬）

我之計學　徐絜

㈠勤以開源。儉以節流。

㈡求學問。去預備職業。得職業。再去求學問。

㈢健全之身體。飽滿之精神。謙和之儀容。誠篤之品性。淵博之智識。五者。爲『發財』之元素。

㈣早起早眠者。『財神』之友。『病魔』之敵也。

㈤豫算者。銀行之支票也。

㈥虛榮。爲貧困之源。貪婪亦然。故『貪』與『貧』。同形也。

㈦不想『人家的錢』。則『我的錢』。亦不爲人家想去。賭徒即想『人家之錢』者也。

㈧常將有日思無日。莫到無時思有時。儲蓄之要。蓋可知矣。

㈨愛錢不愛光陰者。未必即能發財也。愛光陰不愛錢者。或者能發財也。

㈩貧而有志。雖貧不久。富而不仁。雖富難久。（乙種酬）

衛生

改良合食制之商榷　張大中

吾國習俗。食時圍坐一桌。以箸挾食。赴口涎沫沾染。其不清潔無論矣。使座有病人。其病菌傳播之速。宛同電傳。非體質極健之人。斷難抵禦。故往往一人有疾。瞬而一家人俱患同樣之疾。吾人講求衛生。於此根本之問題。可不注意及之乎。吾國各學校。如東南大學商科大學等。已有實行單食制者。食時人各一器。對於經濟衛生便利自由等項。皆勝於合食制。惟菜蔬限於二三種。食者往往易於厭倦。爲免除此種缺憾起見。鄙意不如用二匙二箸。使涎沫與菜碟。直接接觸之機會。或於每人身旁。置一匙一叉。以便盛取菜肴。如此。則自無上述涎沫沾染之弊。而有細嚼緩嚥之益。或問此事實行後。不更厭繁乎。余曰。今日宜改良之事。應立即設法改良。豈可畏難而因循。況此事極而易舉。吾家中已實行。君又何樂而不爲乎。願國內各機關。各學校。各家庭。極力提倡之。是不佞之所日夜希望者也。（乙種酬）

道德

改良吾國聚食之簡便法　王鐵錚

余就學武昌時。赴學公會某西人宴（中餐）。其食法最稱適宜。法係殺盛大盤。中置於棹之中央。每人各備七箸二副小碟匙各一。各人可以同時各取其匙。納殺於各人之碟中。然後用七箸向碟中取而食之。讀秋麥先生的簡便法。全棹激入共用一匙。恐有不便。若令各執一匙。可免不敷在座同時取食之弊。且各設一碟。亦可任意取食。無混雜米飯之事。今特拾而誌之。以備衛生家之採擇（乙種酬）

修養語　祖

學問爲生活力之代價。少一分學力。即減一分生活力。

耐苦。即將來之快樂。

浪費精神。所失甚於黃金。

力薄者。既受人提攜。不可存有求必應之心。

第一等下流。是賭錢宿娼。

自治須從自字上着想。

吾人處世。當先估定自身之代價。

作事須有恒心。不可見異思遷。所業方可成功。

不說誑。是最好事。

居心須要正大光明。不可鬼鬼祟祟。

遇事須能決斷。不可猶豫遷延。

少言語以養氣。勿妄慮以養腦。（乙種酬）

法制

現役軍人無選舉權及被選舉權　吳鏡資

選舉權與被選舉權。均爲民主國人民享有之公權。此固世界各國所公認之通例。然按之各國之選舉法規。則此項公權之享有也。亦非完全享有公權之人民不能享有之。此我國之現行選舉各法規。對於選舉權及被選舉權。有因籍貫年齡學識經驗財產及地位職業等事項。分別加以限制。或無選舉權。或無被選舉權。各各不同。惟對於現役軍人。限制尤嚴。得完全停止其選舉權及被選舉權。誠以軍人之爲軍人。一方有禦外侮之天職。一方面又有救內亂之天職。責任甚重。果以此項公權予之。不特時時變更。有礙軍務之進行已也。且恐藉此運動。發生政變。搖及立國之基礎。焉故我國之選舉法規。因之規定現役軍人無選舉權及被選舉權也。世之野心家其猛省之（乙種酬）

科學

化學常識　天彥

（八十九）釔之說明。

㈠名稱。　釔。

㈡各種名稱。　拉丁英德等國都叫做(Yttrium)。吾國哲譯叫做（釔）日本叫做（伊篤留姆イトリウム）。現在決定的名詞叫做（釔）。

㈢符號。　Yt。

㈣存在。　和了鋼質公同存在礦物裡面。但是產量很少。

㈤性質。　係一種灰色粉末的金屬物。觸着火便燃燒。也是稀少土金族之一。

㈥舉例。　產量既少又沒有得到極純粹的一時也沒有例子可舉。

㈦製取。　在一千八百八十二年的時候。由化學家Wohler在瑞典國以大皮Ytterby地方發現的。所以原質的名稱就用他的地名叫做Yttrium（釔）。因爲他有單獨的產生。可以應用化學的方法取得的。

㈧總結。　釔的化合物。爲氧化釔(Yt_2O_3)係淡黃色粉末。各種酸都能溶解的。又氫氧化釔（一名水化釔）$Yt_2(OH)_3$係淡黃色無定形固體物。又氯化釔($YtCl_3$)係白色結晶體。水能溶解。又硫酸釔$Yt_2(SO_4)_3$係白色結晶體（乙種酬）

雜錄

我來解决青年之三個問題　顧霈良

大凡一個人在青年時代。總有下列的三個問題。㈠裝飾問題　㈡婚姻問題　㈢職業問題。這三個問題。青年們終免不掉的。那末人的快樂和痛苦。也逃不出這三個問題的範圍。但是怎樣能快樂。怎樣就痛苦。恐怕大多數青年們不能明瞭。所以我來把這三個問題。解決一下。

裝飾問題　衣必文繡。人人很歡喜的。但是一人的所入有限。裝飾的費用無涯。而且現在花樣百出。今日算時髦的。明日就陳舊了。性喜裝飾的人。自然丟下陳舊。再辦時髦。這一反常間經濟就要受大大的影響了。結果入不敷出。漸漸走入窮迫之鄉。這樣就痛苦了。怎樣能快樂呢。就是一句老生常談。衣服毋求華麗。當樸素而清潔。

婚姻問題　現在自由戀愛。自由結婚的聲浪。一天高似一天。什麼父母之命。媒妁之言。都丟到腦後去了。但是自由結婚的男女。能始終不變其愛情。互相偕老。過共同生活的。十個中揀不到一個。這是甚麼緣故呢。大概濫用愛情。不循戀愛的正軌。或是爲了肉慾的衝動。發生戀愛。所以今天早晨結婚。明日晚間便鬧着離婚的。很多很多。這樣胡鬧下去。還有美滿的因果麼。沒有美滿的因果。就是痛苦了。據我的意思。還是參用新舊式的婚姻。因爲父母的目光和經驗。比較子女。終富些。所以這婚姻問題。可以交代父母。已則濟心學力等。父母擇了佳耦。自己再詳細調查性格。家世。體質。技能。等等。然後正式結婚。那末夫妻倆的愛情。都能融洽。不發生任何爭執了。

職業問題　人的大患。就是盲從。和不知足。每見多數青年們沒有職業的時候。急急欲謀一種職業。在謀職業的當兒。不去詳細考察這職業是否正當。是否適合。到了有不舒服的地方。又想謀別種職業了。結果一事無成。畢生潦倒。不是痛苦麽。奉告青年們。在謀職的當兒。必須要詳細考察。有了職業必須要勤勤懇懇做上去。終有出人頭地的一日。倘然見異思遷。就是江南望見江北好。到了江北叫苦腦。終不會有快樂的一日呀。（禾盞章）

九月二十九日所登魏謹投稿「公司櫃友辦事須知」經揭發抄襲合將酬資取消　常識編輯部啓

介紹小說探源社

友人朱旭明所創之小說流通社爲一種最經濟的新事業入社者只須繳保證金洋一元常年社費洋二元外埠酌加郵費一元或二元便可取閱小說數百十種法至完善特爲介紹　社址上海二馬路陶朱里　社章可逕函索取

介紹人　袁寒雲　孫臘蝦　畢倚虹　林屋山人　天台山農　周瘦鵑　江紅蕉　席時泰　馬二先生　平襟亞　余大雄　吳瑞書　2389乙

黃陶盦先生全集出版

黃陶盦先生明清季氣節士也生兵破嘉定先生慷慨捐軀四庫所遺著作收入提要後人讀其書想見其爲人爲之肅然起敬惟原本寓目者鮮本坊付諸石印　用潔白連史紙印　裝訂六册　每部定價一元五角　書印無多欲購從速

萬國旗
五彩精印　每套廿四張　定價洋四角

結婚證書
五彩精印　甲種洋五角　乙種洋二角

金蘭譜
▲五彩精印▼　定價　甲三角　乙二角　丙一角半

▲發行所▼　上海　▲南市彩衣街　▲北市棋盤街　掃葉山房　▲分發行所各省大書局

笑畫

徐卓呆主任　十月一號出版

●謠言之由來

諸君這幾天安然過日子。還記得前幾天的謠言麼。什麼五日五夜天昏地黑。各處大地震大海嘯人死大半。這幾日不是一點也沒有動靜麼。你們要曉得這謠言從何而來。只消看今天出版的第四號笑畫　目錄如左

▲文

賣笑者言	倚門
牛販子老太爺	向愷然
熱心	胡寄塵
隔壁鰥老虎	王西神
兩本賬簿	嚴芙孫
無效	范烟橋
一個丐仙	吳羽白
親女和媳婦	會懺世
十七字詩	孫雪泥
笑話	戴夢鷗
新式張良	眞奇
拍賣啊喲貨	眞奇
組織老子軍	范烟橋
一個少年的哈哈	王越千
說案與笑案	李廣一
舶來品命名法	胡鳳聲
刻板式火警新聞	阿茉
開闢以來未有之奇事	春夢
製稿機器之發明	卓呆
矮子阿本家裡天火燒	徐卓呆

▲畫

對於中秋月之感想	人文
智識階級	丁悚
滿面頭髮	魚郎
活著餓到上海	許一鷗
倫菓子	清泉
覺悟叫苦	影秋
危險錢	人文
肚皮做圖章	許一鷗
此路不通	璽章
公與婆	恩泉
癟皮	舍郎
自由車上	清泉
前粢後倨之俄倫	張聿光
脫衣救人	魚郎
大有研究	璽章
三種怪人	胡旭光
日本天災之救濟者	吳公
大天災後之新建築	人文
社會寄生蟲	許一鷗
兩種送終者	魚郎
長髮受窘	清泉
代表	田中人
拍照發聲	舍郎
預防地震之簡便辦法	田中人
買寶玉的化學談	楊左匋
忽而像人忽像鬼	吳公
馬浪蕩賣月餅	人文
中間人	清泉
動物大比賽	石上流
燕三	萬選
八月十六日以後	魚郎
三樣最平等的事	人文

價目　一册（一月）二角（不連郵）　六册（半年）一元（連郵）　十二册（全年）二元（連郵）

附告　昨日本報笑畫廣告每册一角誤排一角誠恐各界誤會特此聲明

十字譜第一集　每册三角　小翠花　一册特價一角　戲學大全　二册特價四角

▲發行處　生生美術公司　上海英大馬路三四七號
特約經售處　上海世界書局　大東書局　杭州之江圖書館　中華書局
代售處本外埠各大書局　乙9039

提倡民丹酬勞　五萬

展期二月　至十月十六日截止　印有詳章　函索即寄

本公司民丹酬勞券係定中秋節截止茲因疊接各省紛紛來函邀求展期綠邊省滙款購貨往返須二三個月或滙款尙在中途而酬勞已經揭曉不免失望今副諸君等之雅意展期二個月至十月十六日截止以後決不再展本公司多一份營業即諸君多一份酬勞諒表同情也至期截止隨即揭曉酬勞券中與不中十月內一律通信報告以昭大公

本公司當五四抵制劣貨時曾製有民丹一種獨乎勞貨之上人人必備四時咸宜際茲經濟絕交之日爲鼓勵同胞熱心提倡起見備有酬勞券照售價提二成酬勞深望各大藥房家各大寶號各家庭力予提倡不特可得鉅額之酬金且可光大國貨不致利源外溢也酬金露佈於右

●酬金注意　提倡民丹每包售洋一分每組計一百包之一　洋一元五角附計酬勞十二萬五千元　特註明號碼有贈酬勞券一張今售洋二萬五千元

●寄費注意　提倡民丹每包售洋一分之一　每組計十二包售洋一角附贈酬勞券一份　今售洋五元五份計一萬二千五百元

外埠函購近者二角遠者五角每組加寄費一份照原價寄給凡數目在五十份以上者郵費減半。上海民生實業公司披露　上海英租界大馬路大慶里第一家　2836

萬全戒烟社簡章

上海英大馬路先施公司對門二樓德法藥房內（下層爲中華眼鏡公司）

●本社戒煙之特點

㈠不用嗎啡等藥　能適宜戒煙　㈡能除淨煙毒　㈢能照常飲食　㈣戒時不吸烟　㈤戒後身體健壯　㈥不忌他藥　㈦不受痛苦　㈧無論何人均可戒　㈨戒後不思再吸

●萬全滋補水　每瓶洋二元

每日吸烟量　藥資　手續費　每日　
一錢癮者　十元　十元　一元
二錢癮者　十五元　十元　一元
三錢癮者　十八元　十元　一元
四錢癮者　二十元　十元　一元二角
五錢癮者　二十四元　十元　一元五角
六錢癮者　三十元　十元　二元

戒烟專家　席正謹啓　9019乙

克寧奶粉

牛奶　嬰孩　強力　上等食品　是補身之無上妙品　請用試

日前便秘須著功效將奶粉與清水調和煮沸即爲牛奶無異　美商吉時洋行經售

惟我獨家　見煙自厭　謹防影戲

樓品芳　回春藥局

上海縣沈知事告示備案註冊　諸君購藥認明德法藥房

半身不遂丸

純陽商標專治瘋症

骨痛瘋丸筋

德法藥房　每盒價目…外埠加寄費…上海西藏路…　德法藥房製　1333

百代公司又出新片了

譚富英　王連浦　王又宸　譚小培　連浦王　探母　王美玉

電話中二八六二號　四馬路五十八號

英商　通用電器洋行謹啓

寧波路一號二號　電話中一六六〇

本行自英國來滬創設總行垂十餘年香港、漢口、各埠俱設分行、承辦蒸汽引擎、鍋爐、電燈機器、並馬達、黑油引擎、及電炮以及一切電料、歷次承辦常州、揚州、寧波、漢口、蘭谿、廣東、無錫、天津、奉天、安慶、如皋、通州、南京、大通、滁州、以及本埠、各電燈、機器、紗織、碾米、花絲等廠、並各飯店、學堂、且備有華洋工程師、代客計劃、打樣包裝、倘蒙賜顧、請函電飭行、接洽爲荷。

肝胃氣痛將軍丹

上海鍊雲藥房

小腸疝氣膏永遠斷根

京都天寶齋啓　1310

南無阿彌陀佛

百遍當能超生三界積無量福德　三尼弟子請願

閱報諸君閱報至此請閉目合掌念誦　乙B

謀洋務職事之利器

另設速成班　限二月畢業

本社發明閉眼術創設打字專科已十六年功課完備教法精善洵爲雙手同樣凡爲各洋行通用者應有盡有一經來學即能閉目打字且能用各種打字機器故現備新式機器六隻畢業後並能介紹生意　餘額無多欲習者速來閱章報名　虹口乍浦路聯安里　打字學社啓　2389乙

衰弱疾病

兩瓶虎力丸將我醫好

凡治腦筋血液及神經失常之補藥。未有若第威德虎力丸之奇效者。强身增力。實無比匹。常州北岸探花第西趙少逸先生曾來函。告其如何服虎力丸得復康健之情形。彼云。鄙人常年孱弱多病。因血液不足。以致暈眩軟弱。不能運用腦力。及得第威德虎力丸。始服兩瓶。所有一切痛苦。竟能痊愈。現乃按序服用此丸。以保腦筋血液及神經之最佳地位。敬奉謝函並敢介紹於同病者。第威德虎力丸。是能健造富有紅色血液之丸藥。於婦女尤具特效。能使經過經期。毫無痛苦疾病。於男子則爲奮興之補劑服之能使享受快活克盡天職可免衰弱疲倦之苦此丸專治。

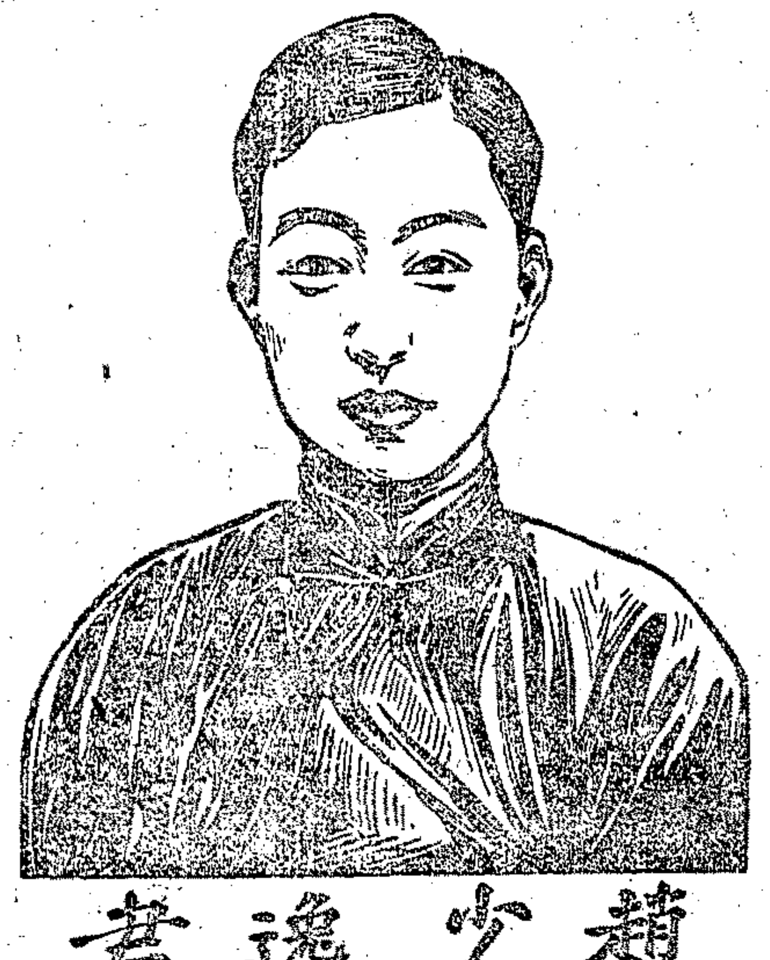

趙少逸君

衰弱 血枯症 經期不正 抑鬱 血毒 憔悴 疲倦 腦筋失常 神經失力 產後虛弱 肌肉無力 神經疲乏 胃口失常 神經所致之頭痛症 不消化症 腦系症 神經炎 壯年衰弱 失眠症 以及婦女科各症 最奏神效

▲第威德虎力丸各大藥房均有出售

第威德製藥公司豁免附上郵票二分作爲寄樣郵費請寄下虎力丸樣品一份仿單一張

贈券(申報)

省 城 街 鎮 號 君收

將此券剪下寄交本公司來函無郵票或郵票不足者恕概不答復

英國製造

價目 大瓶售洋二元七角半 小瓶一元五角
每六瓶大瓶十五元 小瓶八元

英商第威德製藥公司 上海郵政信箱第九四五號

華福麥乳精

多乳

胎前產後之補品

孕婦胎前常服華福麥乳精必能强壯分娩容易產後再常服之則乳汁必多
母乳充足嬰兒可得其天然食料
身體强健活潑
此乳精人人可服氣味清香消化極易

中國經理 上海北京路二號 華嘉洋行

◀各處藥房及食物店均有出售▶

(一)

大帶仙女牌香煙

煙絲嫩黃 氣味芬芳

上海永泰和煙草股份有限公司啓